VISALAANDHRA Phone No. 75301 ఉదయం ★★★ Regd No. H/VJ/47

విశాలాంధ్ర

704514

విశాలాంధ్ర చందా వివరాలు

	ఏజెంటుద్వారా	పోస్టుద్వారా
నెలకు	రు. 7-50	రు. 8-10
3 నెలలకు	22-50	24-30
6 నెలలకు	44-00	47-60
సంవత్సరమునకు	88-00	95-20

ఆదివారంతో సహా దినపత్రిక 25 పైసలు

సంపుటి 24 సంచిక 146 | విజయవాడ 1-9-74 ఆదివారం | 6 పేజీలు 25 పైసలు

బెంగాల్ ల్యాంప్స్
40 WATT BULB COOL DAYLIGHT
జి.ఎస్. పరశురామ్ & కో., హైదరాబాద్ 4 AP

ఇదీలోకం

అవినీతికీ, లంచగొండి తనానికీ, బంధుప్రీతికీ, తావులేని యీ వృత్తిని చేపట్టాలనుంది, కమరు ప్రోత్సహిస్తారు కదండీ.

రాజమండ్రిలో

రు. 8 వేల విలువగల సబ్బులు అమ్మకం

రాజమండ్రి, ఆగస్టు 30

దేశవ్యాపితంగా భారత కమ్యూనిస్టు పార్టీ ఆధ్వర్యాన జరుగుతున్న దొంగనిల్వల వెలికితీత కార్యక్రమంలో భాగంగా రాజమండ్రి పట్టణ కమ్యూనిస్టు సమితి ఆధ్వర్యాన పార్టీ సభ్యులు, కార్మికులు, విద్యార్థులు, యువజనులు వేడెక్కిన దొంగ నిల్వల వెలికితీత కార్యక్రమం ప్రారంభించి ఈ రోజు ఎనిమిది వేల రూపాయల విలువగల సబ్బులు అమ్మించారు.

శ్రీయుతులు వాడ్రేవు రాఘవరావు, అంబళ్ళ సూర్యారావు, మద్దుర్తి ఎడుకొండలు నాయకత్వాన జరిగిన పడుపుల వెలికితీత కార్యక్రమంలో కోటగుమ్మంవద్ద రంగినీజా పేటలో అత్యం నాగమల్లయ్యగారి అంగడికి వారికి చెందిన ఇంటిలో నిల్వ చేయబడిన 14 కేసులుగల 4031 బండ్రికి సబ్బులు, 1875 అమృతాంజనం సీసాలు, 720 గైస్ వాడకు సీసాలను వెలికితీశారు.

వాలంటీర్లు దగ్గరవుండి వందలసంఖ్యలో వచ్చిన జనాన్ని క్యూలో నిలబెట్టి 3744 బండ్రికి సబ్బులనుబట్టి 1.50 చొప్పున అమ్మించారు.

మిగతా పడుపును పోలీసువారు స్వాధీనం చేసుకున్నారు.

ఇదే సందర్భంగా వంకాయలవారి వీధిలో శ్రీ వెంకటేశ్వర లక్కీ ఎంటర్ ప్రైజెస్ వారు వాలంటీర్ల విజ్ఞప్తి మేరకు అత్యంతరం చెప్పకుండా 501 బార్ సబ్బులు 636 న్యూ, టై టాయిలెట్ సబ్బులు 672 సబ్బులు 1.50 చొప్పున అమ్మారు. వేరు అమ్మిన సబ్బుల విలువ 8000/-లు దాటా వుంటుంది. (వి. వి.)

ఎరువుల అక్రమ అమ్మకం

అళ్ళగడ్డ, ఆగస్టు 31

కర్నూలుజిల్లా అళ్ళగడ్డ తాలూకా గొడిగనూరు గ్రామకరణం, సర్పంచ్, వి. డి. ఓ. ముగ్గురుకలసి గ్రామం తరపున రైతులకు చెబుతున్నట్లు వర్షిట్లు తయారు చేసి 110 బస్తాల రసాయనిక ఎరువులు పొంది బ్లాక్ మార్కెటులో అమ్మి డబ్బు చేసుకున్నారు.

ఈ విషయం రైతులు జిలా కలెక్టరుకు రిపోర్టు చేసారు. ఇంతవరకు విచారణ జరుగలేదు. (వి. వి.)

దొంగనిల్వల కేసు మాఫీకి యత్నం

భీమవరం, ఆగస్టు 31

భీమవరం తాలూకా పెన్నాడ గ్రామంలో ఈనెల 6 వ తేదీన ఎరువుల వ్యాపారి వెలిగట్ల వెంకన్నవద్ద విమానభాగంలాడ 60 బస్తాల ఎరువులు పట్టుకొన్నట్లు పత్రికా ముఖాన అందరికీ తెలిసినదే. ఈ కేసులోని పడుకు వ్యాపారికాదని, పైతులందరి కలెక్టరుకు కొంతమంది పెద్దలు అర్జీలు పెట్టి వ్యాపారిని కాపాడాలనిప్రయత్నించుచూ కేసు మాఫీచేయుటకుప్రయత్నించుచున్నారు. కాన సమగ్ర విచారణ జరిపించి నేరస్తులను కఠినంగా శిక్షించాలని ప్రజలు కోరుచున్నారు.

జనసంఘ నాయకుని అరెస్టు

రాజమండ్రి, ఆగస్టు 31

ఆంధ్రప్రదేశ్ జనసంఘ మాజీ అధ్యక్షులు, ఆంధ్రా కేసరి శ్రీ వి. ఎల్. ఎన్. వెంకట్రామయ్య ఈనెల 17 వ తేదీన ముదినేపల్లి టౌన్ శ్రీమతి సత్యవతి వంతదార కార్డులను 15 వ వార్డులో పంపకం చేస్తుండగా అమీదగ్గరగల కార్డులు రిజిష్టరును తీసుకుని అందులో పేరులను మార్చి అయిదు వందదార కార్డులను తీసుకున్నారని నేరం మీద నిన్న 3 వ టౌన్ పోలీసు ఎస్. ఇ. శ్రీ వి. సత్యనారాయణ అరెస్టు చేశారు.

ఎసెన్షియల్ కమొడిటీస్ యాక్ట్ సెక్షన్ 7, ఇండియన్ పీనల్‌కోడు 420 సెక్షన్ల క్రింద శ్రీ వెంకట్రామయ్యపై కేసు నమోదు చేసి వేరు వేరు అడిషనల్ జూడీషియల్ ఫస్ట్‌క్లాస్ మేజస్ట్రేటు వారి కోర్టులో హాజరు పరచగా బెయిలు మీద విడుదల చేశారు. (వి. వి.)

కాకినాడలో దుకాణాల మూసివేత

కాకినాడలో వర్తకులు దుకాణాలను మూసివేయడానికి నిర్ణయించారు

కలెక్టర్, పోలీసు హామీనిచ్చినందున కలుగచేసుకొని ప్రజలు కనుక దుకాణాలను తెరవడానికి పూనుకొన్నారు.

వర్తకులపై కేసులు

ఆదిలాబాద్, ఆగస్టు 31

ధరల పట్టీ లేకుండా అమ్మకాలు చేస్తున్న ఇద్దరు ఎరువుల వర్తకులపైన, మరో ఇద్దరు కిరాణా వర్తకులపైన తాహశీల్దార్ శ్రీ కె. భీమారావు కేసులు రిజిష్టర్ చేశారు

దొంగనిల్వల వెలికితీత ఉద్యమంలో భాగంగా కమ్యూనిస్టు కార్యకర్తలు శ్రీయుతులు వహీదుద్దీన్ మోహా, పోశెట్టి లింగాలకుమార్ తాహశీల్దారు విజ్ఞప్తి చేసిన విమ్మట తాహశీల్దార్ వారిపై కేసులు పెట్టారు.

చిట్టివలసలో అధికధరల వ్యతిరేక ప్రదర్శన

చిట్టివలస, ఆగస్టు 31

విశాఖజిల్లా భీమిలి తాలూకా చిట్టివలసలో ఈ నెల 28వ తేదీన అధికధరల వ్యతిరేక ప్రదర్శన జరిగింది

తాలూకా కమ్యూనిస్టు సమితి, యువజన సమాఖ్య, ఇతర ప్రజా సంఘాల ఆధ్వర్యాన జరిగిన ప్రదర్శన చిట్టివలస నుండి ప్రారంభమై, చిల్లపేట, శ్రీరామపేట గుండా మూడుమైళ్ళు నడిచి, భీమిలి చేరుకొంది

తాసీల్దారుకు ప్రజాసమస్యలపైన, అధికధరలను అరికట్టుటకు చర్యలు తీసుకోవాలని కోరుతూ మెమొరాండం అందచేశారు.

తాసీల్దారుకు తాలూకా పరిస్థితిని గురించి తాలూకా కమ్యూనిస్టు సమితి కార్యదర్శి శ్రీ తెల్లాపు గున్నారావు, శ్రీ జి. సర్వేశం, శ్రీ అప్పారావు ప్రభృతులు వివరించారు.

తాసీల్దారు ప్రదర్శకుల నుద్దేశించి మాట్లాడుతూ డీలర్లుగాని, వ్యాపారస్తులుగాని అక్రమంగా వ్యవహరిస్తే సస్పెండ్ చేయుటకు తెలియచేయాలని, మెమొరాండంలోని మిగతా అంశాలను ప్రభుత్వ దృష్టికి తీసుకొని వెళ్ళడం జరుగుతుందని తెలిపారు.

ఆ తరువాత జిల్లా పార్టీ నాయకులు శ్రీ గుజ్జు రామమూర్తి మాట్లాడారు. ప్రదర్శనకు శ్రీయుతులు గజ్జలనారాయణ, తెడాపు గున్నారావు, గిడుతూరి సర్వేశం, బాబా గుడుమూర్తి నాయకత్వం వహించారు.

ఏ శాఖలో

విశాఖపట్నంలో ఈ నెల 28 వ తేదీన అధిక ధరల వ్యతిరేక ప్రదర్శన జరిగింది.

ప్రదర్శనకు శ్రీయుతులు ఎం. అంజనేయులు, (తాలూకా సమితి కార్యదర్శి) శ్రీ వి. వి. రామారావు నాయకత్వం వహించారు.

ప్రదర్శనలో వివిధ కార్మిక సంఘాలకు

మిగతా 2 వ పేజీలో

ప్రధానిపై హక్కుల తీర్మానానికి యత్నం

లోక్‌సభలో తీవ్ర వాగ్యుద్ధం

న్యూఢిల్లీ, ఆగస్టు 31

దిగువసభ లైవెన్సుల సంపాయిండ్ దానికి పార్లమెంటు సభ్యుల సంతకాలను పోర్టరీ చేసిన విషయంపై పార్లమెంటరీ కమిటీచేత దర్యాప్తు చేయించాలన్న తీర్మానాన్ని ఉపసంహరించు కోవాలని కాంగ్రెస్ పార్టీ సభ్యులను ప్రధాని శ్రీమతి ఇందిరాగాంధీ వత్తిడి చేశారనీ, అలా చేయడం సభా హక్కులను భంగకరమని ఆమెపై సభా హక్కుల తీర్మానాన్ని ప్రవేశపెట్టడానికి యస్. సి. సభ్యులు శ్రీ మధు దండవతే, సూర్యనారాయణ శ్రీ కోటేశ్వరమ్మ బాసు సిండికేటు సభ్యులు యస్. యస్. మిశ్రా నేడు లోక్‌సభలో ప్రయత్నంచేశారు.

దీనిపై 30 నిముషాలాటు చర్చ జరిగి నది కాంగ్రెస్‌పార్టీ సభ్యులను ప్రధాని వత్తిడి చేయలేదని పార్లమెంటరీ వ్యవహారాల మంత్రి రఘురామయ్య చెప్పాడు. సభాహక్కుల ఏ విషయాన్ని స్పీకర్‌కో సంప్రదించవలసిందిగా డిప్యూటీ స్పీకర్ స్వెల్ ప్రతిపక్ష సభ్యులకు సలహాఇచ్చారు.

ఈ విషయానికి సంబంధించి అన్ని అంశాలను పరిగణలోనికి తీసుకోవాలి పార్లమెంటు సభ్యుని పదవు ప్రతిష్ఠకు సంబంధించిన విషయాన్ని ఇయిత ఎవరికో వదలి వెయడం సుందిది కాదని అయన అన్నారు.

దిగువసభ లైవెన్సుల కుంభకోణంపై సి. వి. జ దర్యాప్తు జరుపుతున్న దృష్ట్యా పార్లమెంటరీ కమిటి దర్యాప్తుకోసం డిమాండ్ చేయవద్దని ప్రధాని చెప్పినట్లు తెలుస్తున్నదని యిది అభ్యంతరకరం అని ప్రతిపక్ష సభ్యులు అన్నారు.

లోకసభ ఒక ప్రక్క ఈ విషయాన్ని చర్చించుకుంటుండగా, పార్లమెంటరీ కమిటీ దర్యాప్తుకోసం అనేక తీర్మానాలు తన్నుకు రాసుండగా ప్రధాని, రఘురామయ్య కాంగ్రెస్ సభ్యులపై వత్తిడి తెచ్చారని విమర్శించారు దీనికి సాక్ష్యం పత్రికలలో వచ్చిన వార్తలేనని అన్నారు

దర్యాప్తును కోరుతూ ప్రవేశపెట్టిన తీర్మానం మీద కాంగ్రెసు సభ్యులు భోలా రౌత్, రామ్‌సేవక్ ప్రసాద్‌సింగ్‌లు తమ పేర్లను ఉపసంహరించుకొన్నారని వారు తెలిపారు.

ఇవి ఆరోపణలు తప్ప వేరుకాదని రఘురామయ్య అన్నారు.

ఈ సమస్యను కాంగ్రెస్ పార్లమెంటరీ పార్టీ లో చర్చించారన్న ఆరోపణలను ప్రస్తావిస్తూ సభలో ఒక సమస్య వస్తున్నప్పుడు దంపతి ధానిని ఏ రాజకీయపార్టీ ఎందుకు చర్చించకూడదు అని రఘురామయ్య అన్నారు పార్టీల్లో అలాంటి చర్చలు జరగకుండా ప్రజాస్వామ్యం ఎలా నడిచేస్తుంది ? అని అడిగారు.

ప్రధానిపై సభాహక్కుల తీర్మానాన్ని అనుమతించి విషయమై చర్చ జరగాలన్నారు స్పీకర్ జి. యస్. ధిల్లాన్ నేడు తిరస్కరించారు.

కొన్ని తీర్మానాలు వచ్చాయనీ, అటువంటి సమయంలో చర్చకు తీసుకొంటామనీ స్పీకర్ అన్నారు

సోమవారం తన నిర్ణయాన్ని ప్రకటించే ముందు తమ అభిప్రాయాలను విన్నవని మధుదండవతే ప్రభృతులు కోరారు. పరిణామగా సభలో గందరగోళ పరిస్థితి ఏర్పడింది. చర్చ కూడదని కాంగ్రెస్ సభ్యులు కేకలు వేశారు. అసలు సమస్య అంతా కాంగ్రెస్ సభ్యులదే కదా అని మధుదండవతే అన్నారు

ప్రధాని వత్తిడిమీద కాంగ్రెస్‌సభ్యులు తమ పేర్లను తీర్మానం నుండి ఉపసంహరించుకున్నారని తెలిసాయే అన్నారు.

లోకసభ బులెటిన్‌లో ప్రకటించినప్పటికీ, తీర్మానాన్నుండి ఉపసంహరించుకునే హక్కు సభ్యులకు ఉందని స్పీకర్ అన్నారు.

తరువాత ప్రతిపక్ష, ప్రభుత్వ పక్ష సభ్యుల మధ్య వాగ్యుద్ధం జరిగింది. అప్పుడు ధిల్లాన్ డిప్యూటీ స్పీకరను పిలిచి బయటకు వెళ్ళారు.

స్పీకర్ స్థానంలో కూర్చున్న తరువాత గూడా యస్. యస్. మిశ్రా ఏదో కూర్చాడాడు.

"పార్లమెంటరీ వ్యవహారాలమంత్రిచేసిన దుశ్చర్య ఎలా అనుమతింపబడుతుందో మేమూ చూస్తాం" అని మిశ్రా అన్నారు.

సభలో కొంత ప్రశాంత పరిస్థితి ఏర్పడ్డ అనంతరం ప్రతి సభ్యునికి రెండు నిముషాలు కేటాయిస్తానని వారి అభిప్రాయాలు చెప్పవచ్చునని స్వెల్ అన్నారు.

తరువాత రెండవసారి సభ్యులు తమ అభిప్రాయాలను చెప్పారు. గందరగోళం జరిగింది. సభాహక్కుల తీర్మానం ఎవరి లోనికి పోనప్పటికీ, అయితే, తీర్మానం సభలో చర్చకు పెట్టేముందు ఏ సభ్యుడైనా తన పేరును ఉపసంహరించుకోవచ్చునని డిప్యూటి స్పీకర్ అన్నారు.

అలాగే సభలో తీర్మానం ప్రవేశపెట్టిన తరువాత గూడా సభ్యుడు తన పేరును ఉపసంహరించుకోవచ్చునని అన్నారు.

ప్రధాని తరుపు పార్లమెంటరీ వ్యవహారాల మంత్రి మాట్లాడగూడదన్న మిశ్రా అభిప్రాయాలను సమర్థించలేనని స్వెల్ అన్నారు.

లేని గొప్పలు చెప్పుకుంటున్న ప్రభుత్వం

మహేంద్ర ఆశ్చర్యం

హైదరాబాద్, ఆగస్టు 31

మంత్రి గంజ్ గైరిండింగ్ మిలలో కత్తిమిర్చి, ఉల్లి హోల్డియాలపై ప్రభుత్వాధికారులు దాడి చేశారని ఉదయం పత్రికల్లో వచ్చినవార్తలుచూసి విస్తుపోయానని శాసనమండలి సభ్యులు శ్రీ కె ఎల్ మహేంద్ర నేడిక్కడ ప్రకటించారు.

ఈ రోజు పత్రికా గోష్ఠిలో కూడా ఆరోగ్యమంత్రి ఆదేవిషయం చెప్పుకున్నట్లు వార్తా సంస్థలద్వారా తెలిసిందన్నారు.

అసలు సంగతి ఇది: మంత్రిగంజ్‌లో కత్తి శేంద్రాన్ని విద్యార్థి యువజనులు కమ్యూనిస్టు వలంటీర్లుకలిసి పట్టారు. అక్కడ నాలుగు గంటలు చేసిన ప్రదర్శనలు జరిపారు. ఈ విషయాన్ని శ్రీ జానమద్దిగర కమ్యూనిస్టుసమితి కార్యదర్శి శ్రీ అమరాకరావు రెండుపార్టీల తెలిసిన తర్వాతగాని అయన రాలేదు

వలంటీర్లు అయనను తీసుకెళ్ళి విత్తనాలను స్వయంగా చూపారు తగినతర్కకు షుడ్‌ఇన్ స్పెక్టర్లు మరియు సంబంధిత అధికారులు వంతవాడుగిసి, చుచ్చుమనుపుడ్ ఇన్ స్పెక్టర్ తీసుకువెళ్ళి వరకూ వలంటీర్లు అక్కడే ఉన్నారు. వాస్తవాలు ఇలాఉంటే అది తమ దాడిగా చెప్పుకోవడమే దాగుంటుంది మంత్రి అనుకున్నారేమో: మంత్రి విచారణ చేసిన ప్రకటనను అయనే ఒకసారి తనిఖీ చేస్తే మంచిదని చెప్తున్నాడు.

కత్తి కర్మాగారాన్ని కనిపెట్టి అత్యద్భుత కృత్యాన్ని చేసిన వలంటీర్లను అభినందిస్తున్నాం. కత్తి దొంగనిల్వలు ఎక్కడ జరుగుతున్నప్పటికీ ఆ సమాచారాన్ని హిమాయత్ నగర్‌లో కమ్యూనిస్టుపార్టీ కార్యాలయానికి తెలపాలని ప్రజలకు విజ్ఞప్తి చేస్తున్నాము.

నూజిలాండ్ ప్రధాని కిర్క్ మృతి

వెల్లింగ్టన్, ఆగస్టు 31

న్యూజిలాండ్ ప్రధానమంత్రి నార్మన్ కిర్క్ నేడిక్కడ వెల్లింగ్టన్ ఆస్పత్రిలో మరణించారు అయన వయసు 51 అయిన న్యూజిలాండ్ విదేశాంగమంత్రి కూడా.

వైద్య సంబంధాన్ని అతు బాధలాలు పూర్తి విశ్రాంతి తీసుకుంటున్నారు. నేడు హఠాత్తుగా గుండె ఆగి ఎలాంటి బాధాలేకుండా మరణించారు

కిర్క్ సహాయకుడు హాగ్ బాబ్ ప్రస్తుతం ప్రధాని, విదేశాంగమంత్రి పదవులను నిర్వహిస్తాడు 1972 డిసెంబరు ఎన్నికల్లో లేబరుపార్టీ విజయం పొందిన సమయం కిర్క్ అధికారం చేపట్టాడు.

వాషింగ్టన్, ఆగస్టు 30

అమెరికా అధ్యక్షులు గెరాల్డ్ ఫోర్డ్ త్వరలో యూరప్ నాయకులతో చర్చలు జరపాలనుకుంటున్నారని వైట్‌హౌస్ వర్గాలు వెల్లడించాయి.

యూరప్ నాయకులతో చర్చలు జరపాలనుకుంటున్నారు కాబట్టి, అయన త్వరలో యూరప్‌లో పర్యటిస్తారనుకోరాదని ఆ వర్గాలు వివరించాయి.

ఇండెన్ గ్యాస్ కొరత

మద్రాస్, ఆగస్టు 31

దక్షిణ భారతదేశంలో కేరళ తప్ప మిగతా రాష్ట్రాల్లో అక్టోబర్ మొదటివారం తరువాత ఇండేన్ వంటగ్యాస్ కొరత తలెత్తుతుంది.

ఈగ్యాస్‌ను ఉత్పత్తిచేసే మద్రాసుకర్మాగారాన్ని పెస్టైంబర్ మూడవతేదీనుండి 3 వారాలపాటు మూసివేస్తారు. కర్మాగారం వార్షిక నిర్వహణ కోసం పైతన్య తీసుకుంటున్నామని ఇండియన్ ఆయిల్ కార్పొరేషన్ బ్రాంచి మేనేజర్ శ్రీ సి కె వి.రావు నేడిక్కడ చెప్పారు కర్మాగారం మూసివేసిన కాలంలో మిగిలి ఉన్న గ్యాస్‌ను సమంగా సరఫరాచేసి, లోటును భర్తీ చేసేందుకు అవసరం కిరోసిన్ విడుదల చేస్తామని చెప్పాడు.

కొచ్చిన్‌లో శక్తికర్మాగారం ఉన్నందున కేరళలో ఇండేన్‌గ్యాస్ కొరత ఉండదేమో. మద్రాసు కర్మాగారం మూసివేసిన కాలంలో పొదుపుగా 3 వేల సిలెండర్లు రిజర్వు చేసి ఉంచుతాం దానితో కార్పొరేషన్ వద్ద 20వేల సిలెండర్లు మాత్రం ఉంటాయి. అయితే ఈ ప్రాంతంలోని మొత్తం 30వేల మంది వినియోగదారులకు 40 వేల హోల్డర్లకు వెలకు 1 లక్ష 25 వేల సిలెండర్లు కావాల్సి ఉంటుంది కొరత కాలంలో గృహకోయోగాలకు, హోల్డర్లకు 2.1 నిష్పత్తిలో సరఫరా జరుగుతుంది

ప్రతి ప్రాంతంలో కార్పొరేషన్ సేల్స్ ఆఫీసర్లు పర్యటిస్తారు. పరిస్థితి పుస్తకాలు తెరవడం జరుగుతుంది.

భూసంస్కరణల చట్టం అమలుకు తక్షణ చర్యలు

రాష్ట్రప్రభుత్వానికి శ్రీ వై.వి. కృష్ణారావు విజ్ఞప్తి

హైదరాబాద్, ఆగస్టు 31

ఆంధ్రప్రదేశ్ భూ సంస్కరణల చట్టం (1973) రాజ్యాంగం 9 వ షెడ్యూల్‌లో చేర్చుకోబడింది కాబట్టి రాష్ట్ర ప్రభుత్వం తక్షణమే చట్టం అమలుకు అవసరమైన చర్యలు తీసుకోవాలని ప్రదేశ్ రైతు సంఘ అధ్యక్షులు శ్రీ వై వి కృష్ణారావు (ఎం. ఎల్. సి.) నేడిక్కడ ప్రకటనలో విజ్ఞప్తి చేశారు

ఈ చట్టాన్ని 1972 లో రాష్ట్ర ఉభయ శాసన సభలు ఆమోదించాయి దరిమిలా 1973 జనవరిలో దానికి రాష్ట్రపతి ఆమోద ముద్ర లభించింది

ఆంధ్రప్రదేశ్ భూసంస్కరణల చట్టం (1973) లోని విషయ వివరణలను సవివరంగా ప్రచురించాలని, ప్రగతిశీలవాదులకూ, తీవ్ర భూసంస్కరణలను కోరే పార్టీలు, ప్రజాసంఘాల ప్రతినిధులకు లాండ్ ట్రిబ్యునల్స్ ఏర్పాటు చేయాలని అయన రాష్ట్రప్రభుత్వానికివిజ్ఞప్తి చేశారు.

ఈ చట్టం అమలును, తదితర భూసంస్కరణ చర్యల అమలును పరిశీలించడానికి రాష్ట్రస్థాయిలో భూసంస్కరణలకమిషన్‌ను ఏర్పాటుచేయాలని కూడా శ్రీ వై. వి. కృష్ణారావు రిమాండ్ చేశారు

పైన సూచించిన చర్యలను ప్రభుత్వం చేపడుతుందన్న ఆశాభావాన్ని ఆయన తన ప్రకటనలో వ్యక్తం చేశారు.

భూపేష్ వాఖ్యలపై ఒరిస్సా ఐ.ఎ.యస్. అసోసియేషన్ తీర్మానం

రాజ్యసభలో విమర్శ

న్యూఢిల్లీ, ఆగస్టు 30

ఒరిస్సా రాష్ట్ర ప్రధాన కార్యదర్శి శ్రీ యం. రామకృష్ణయ్య పైసభలో కమ్యూనిస్టుపక్ష నాయకుడు శ్రీ భూపేష్‌గుప్తాచేసిన కొన్ని వ్యాఖ్యలపై ఒరిస్సా ఐ ఎ యస్ అసోసియేషన్ ఒక తీర్మానాన్ని ఆమోదించడానికి సంబంధించి కేంద్ర సంస్థచే విచారణ జరిపించాలన్న ప్రతిపక్ష సభ్యుల డిమాండ్‌ను హోంశాఖ డిప్యూటి మంత్రి యస్ హెచ్ మొహసిన్ నేడు రాజ్యసభలో తిరస్కరించారు

శ్రీ భూపేష్‌గుప్తా తెచ్చిన తీర్మానంపై జరిపిన చర్చకు మంత్రి సమాధానం చెబుతూ ఆ సమావేశం మొత్తం వివరాలను సంపిండ వలసిందిగా రాష్ట్ర ప్రభుత్వాన్ని అడుగుతామని చెప్పారు.

ఐ. ఎ. యస్ అసోసియేషన్ 1973 లో యిలాంటి తీర్మానం చేయడం అంటే ఒక పార్లమెంటు సభ్యుణ్ణి, రాజ్యసభ అధ్యక్షుణ్ణి అవమానించడమేనని శ్రీ భూపేష్‌గుప్తా అన్నారు. భూపేష్ వాదనను మార్క్సిస్టు సభ్యులు ఎదేన్ మోహ్ ప్రభృతులు బలపరిచారు.

సభలో చేసిన వ్యాఖ్యకైతే తీర్మానం దశం సుందిదికాదన్న విషయాన్ని మంత్రి అంగీకరించారు

శ్రీ భూపేష్‌గుప్తా 1973 ఆగస్టు 11 న ఐ ఎ యస్ అసోసియేషన్ తీర్మానం పూర్తిపాఠాన్ని చదివి వినిపించారు అయితే రాష్ట్రప్రభుత్వం పంపిన సమాధానం కొంత విరుద్ధంగా వున్నదని మంత్రి చెప్పారు.

మంత్రిసమాధానంతో అసంతృప్తిచెందిన ప్రతిపక్ష సభ్యులు ప్రభుత్వపక్ష సభ్యులు అసోసియేషన్ చేసిన తీర్మానాన్ని విమర్శించారు. అసోసియేషన్ పంపిన వివేదికపై ప్రభుత్వం ఆధారపడకూడదన్నారు.

సిక్కిం ప్రాతినిధ్య బిల్లుపై సెప్టెంబర్ 4న లోక్‌సభలో చర్చ

న్యూఢిల్లీ, ఆగస్టు 31

పార్లమెంటులో సిక్కింకు ప్రాతినిధ్యం కల్పించేందుకు సంబంధించిన రాజ్యాంగ సవరణ బిల్లుపై సెప్టెంబరు 3న కాక 4 వ తేదీన చర్చ జరుగుతుంది.

పార్లమెంటరీ వ్యవహారాల మంత్రి శ్రీ కె రఘురామయ్య నేడు లోక్‌సభలో ఈ విషయం చెప్పారు

అయితే యింతకుముందు ప్రకటించినట్లుగా వచ్చే సోమవారం బిల్లును ప్రవేశపెడతారు

ప్రారంభ సంచిక వెలువడింది !

విడి ప్రతి 50 పైసలు

ప్రజాతంత్ర

సాలు చందా రు. 25/-

సామాజిక వారపత్రిక

ఈ సంచికలో విశేషాలు

★ రాష్ట్ర రాజకీయాలలో కొత్త మలుపు
★ విషాదాంధ్ర విశాల చరితం
★ పాలనా యంత్రాంగాన్ని పట్టిపీడిస్తున్న రుగ్మతలు
★ పాడుగా మారిన లలిత కళా అకాడమీ అవార్డులు
★ 1974 లో సామాన్యులు
★ గోలాయనం - సమాజానందస్వామి
★ ఇంకా విజయవాడ, కలకత్తా ఢిల్లీ లేఖలు

సుజన పీరియాడికల్స్ నాంపల్లి స్టేషన్ రోడ్ హైదరాబాద్-500001

సోవియట్ పుస్తక ప్రదర్శన

విజయవాడ

భారత మహిళామండలి హాలులో

నేడే ఉదయం 9 గంటలకు ప్రారంభం !

కథలు, కావ్యాలు, నవలలు, జీవిత చరిత్రలు, రంగు రంగు బాల బొమ్మల పుస్తకాలు సైన్సు, టెక్నాలజీ మరియు వైద్య గ్రంథాలు, మార్క్స్, ఎంగెల్స్, లెనిన్‌ల మౌలిక రచనలు సిద్ధాంత రాజకీయ గ్రంథాలు.

10% ప్రత్యేక తగ్గింపు

విశాలాంధ్ర పబ్లిషింగ్ హౌస్

గ్రీస్, టర్కీలకు భద్రతాసంఘం విజ్ఞప్తి

సైప్రస్ సమస్య పరిష్కారానికి చర్చలు జరపాలని

ఐ. రా. స, ఆగస్టు 30

ఐ రా స ప్రధాన కార్యదర్శి కర్ట్ వాల్డీమ్ సహాయ సహకారాలతో సైప్రస్ సమస్య పరిష్కారానికి చర్చలు కొనసాగింపవలసిందిగా భద్రతాసంఘం వేదికపై విజ్ఞప్తి చేసింది

బ్రిటన్, ఫ్రాన్స్, ఆస్ట్రియాలు ప్రతిపాదించిన ఈ తీర్మానం ఏకగ్రీవంగా ఆమోదింపబడింది.

సైప్రస్ సమస్యను శాంతియుతంగా పరిష్కరించడానికి అన్ని పక్షాలు ప్రయత్నించాలని తీర్మానం కోరింది

యుద్ధం మూలంగా చెల్లా చెదరై పోయిన లక్షా 10 వేల మందిని తమ స్వగృహాలకు చేరడానికి అనుమతించాలని కోరింది

సోవియట్ ప్రతినిధి సూచన

సైప్రస్ దీవి స్వాతంత్ర్య సార్వభౌమత్వాన్ని 1960 లో బ్రిటన్, గ్రీస్, టర్కీలు, రూపొందించుకున్న ఒప్పందం ఆధారంగా అర్థరహితమై పోయింది కాబట్టి అంతర్జాతీయ స్వతంత్రం గల రక్షణలను కల్పించాల్సిన అవసరం ఏర్పడిందని సోవియట్ ప్రతినిధి జాకబ్ మాలిక్ మాట్లాడుతూ అన్నాడు.

ప్రస్తుతం జాకబ్ మాలిక్ భద్రతా సంఘం అధ్యక్షులుగా వ్యవహరిస్తున్నారు. శనివారం రాత్రి ఆయన అధ్యక్ష కాల పరిమితి ముగుస్తుంది

గ్రీస్ ప్రతినిధి దేవిస్ మాట్లాడుతూ యుద్ధశరణార్థులు స్వగృహాలకు చేరడానికి టర్కీ అడంకాలు కలిగిస్తున్నదన్నారు.

తర్వాత టర్కీ ప్రతినిధి టేల్కీ ప్రసంగిస్తూ ముందు రాజకీయ సమస్య పరిష్కారమైతే తప్ప మానవతా సమస్యకు పరిష్కారం లభించదన్నారు

టర్కీ దారీయులు, గ్రీస్ జాతీయులు శాంతి భద్రతలతో జీవించేందుకు అనువైన పెద్దపెద్ద వ్యవస్థను ఏర్పాటు చేయాలని అయన సూచించాడు

చర్చలకు శాంతియుతంగా పూనుకున్నారు.

తీర్మానాన్ని ఆమోదించడంగానే భద్రతా సంఘ సమావేశం వాయిదా పడింది

నాటో సభ్యత్వం కొనసాగిస్తానని గ్రీస్

ఏథెన్స్ ఆగస్టు 30

నాటో సైనిక సంస్థలో సభ్యత్వం లేకుండా కేవలం నాటో సభ్య దేశంగా కొనసాగాలనుకుంటున్నానని నేడు గ్రీస్ ప్రకటించింది.

భూపేష్ వాఖ్యలపై ఒరిస్సా ఐ.ఎ.యస్. అసోసియేషన్ తీర్మానం

రాజ్యసభలో విమర్శ

న్యూఢిల్లీ, ఆగస్టు 30

ఒరిస్సా రాష్ట్ర ప్రధాన కార్యదర్శి శ్రీ యం. రామకృష్ణయ్య పైసభలో కమ్యూనిస్టుపక్ష నాయకుడు శ్రీ భూపేష్‌గుప్తాచేసిన కొన్ని వ్యాఖ్యలపై ఒరిస్సా ఐ ఎ యస్ అసోసియేషన్ ఒక తీర్మానాన్ని ఆమోదించడానికి సంబంధించి కేంద్ర సంస్థచే విచారణ జరిపించాలన్న ప్రతిపక్ష సభ్యుల డిమాండ్‌ను హోంశాఖ డిప్యూటి మంత్రి యస్ హెచ్ మొహసిన్ నేడు రాజ్యసభలో తిరస్కరించారు

శ్రీ భూపేష్‌గుప్తా తెచ్చిన తీర్మానంపై జరిపిన చర్చకు మంత్రి సమాధానం చెబుతూ ఆ సమావేశం మొత్తం వివరాలను సంపిండ వలసిందిగా రాష్ట్ర ప్రభుత్వాన్ని అడుగుతామని చెప్పారు.

ఐ. ఎ. యస్ అసోసియేషన్ 1973 లో యిలాంటి తీర్మానం చేయడం అంటే ఒక పార్లమెంటు సభ్యుణ్ణి, రాజ్యసభ అధ్యక్షుణ్ణి అవమానించడమేనని శ్రీ భూపేష్‌గుప్తా అన్నారు. భూపేష్ వాదనను మార్క్సిస్టు సభ్యులు ఎదేన్ మోహ్ ప్రభృతులు బలపరిచారు.

సభలో చేసిన వ్యాఖ్యకైతే తీర్మానం దశం సుందిదికాదన్న విషయాన్ని మంత్రి అంగీకరించారు

శ్రీ భూపేష్‌గుప్తా 1973 ఆగస్టు 11 న ఐ ఎ యస్ అసోసియేషన్ తీర్మానం పూర్తిపాఠాన్ని చదివి వినిపించారు అయితే రాష్ట్రప్రభుత్వం పంపిన సమాధానం కొంత

ప్రతిపక్ష సభ్యులు ప్రభుత్వపక్ష సభ్యులు అసోసియేషన్ చేసిన తీర్మానాన్ని విమర్శించారు. అసోసియేషన్ పంపిన వివేదికపై ప్రభుత్వం ఆధారపడకూడదన్నారు.

చౌక ధరలకు నాణ్యమైన బట్టలు

రోజువారీ వాడుకకు - మల్లులు, కోరాలు, లాంగ్‌క్లాత్‌లు, తెలుపు, కాకి, బ్లూ డ్రిల్లులు, కేస్మెంట్లు, షర్టింగులు, కోటింగులు, చాపులు, చీరలు, సరసమైన మిల్లు ధరలకు లభించును

లక్ష్మి జనరల్ స్టోర్స్

బీ సెంటు రోడ్డు విజయవాడ-2

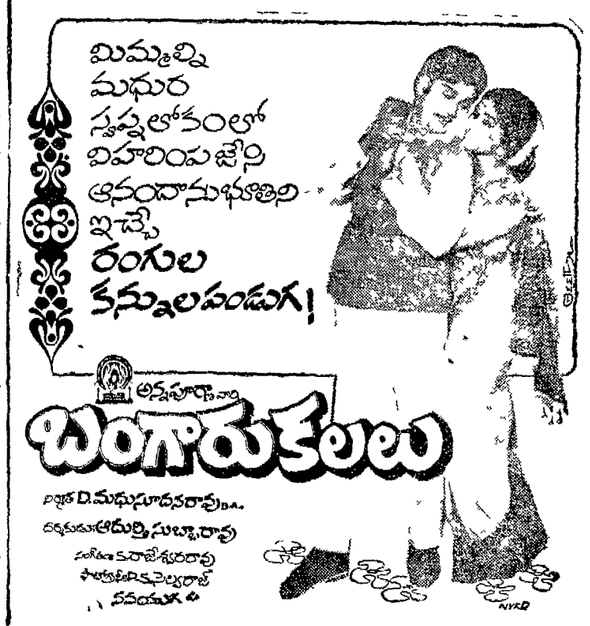

విశాలాంధ్ర

1974 సెప్టెంబరు 1 ఆదివారం

అరెస్టు చెయవలసింది ఎవరిని?

దేశ మంతటా దొంగ నిల్వలను వెలికితీసే ఉద్యమం ప్రారంభ మయింది. భారతకమ్యూనిస్టు పార్టీ, యితర ప్రజాసంఘాల కార్యకర్తలు ఎక్కడికక్కడ కార్యరంగంలోదిగి ఇన్నాళ్ళుగా ప్రజలకు లభ్యంకాని కంట్రోలు ధరలను మించి అమ్ముబడ అత్యవసర సరకులను బైటికిలాగి ప్రజలకు అమ్మించుతున్నారు. ఈ సరకులకు నిజమైన కొరత లేదనీ, అధిక లాభార్జనకోసం దాచివేసి కృత్రిమ కొరత కల్పించారనీ ఇప్పుడు స్పష్టంగా తేలిపోతోంది.

సరకులను దొంగతనంగా దాచివేయడం చట్టవిరుద్ధం. కంట్రోలు ధరలకు మించి అమ్మడం అంతకంటే చట్టవిరుద్ధం. కాని ప్రభుత్వ కళ్ళ ఎదుటగానే, పోలీసుల ఎదురుగానే ఈ చట్టవిరుద్ధ చర్యలు ఇన్నాళ్ళుగా సాగిపోతున్నాయి. కనీసం ఇప్పుడు కమ్యూనిస్టు వాలంటీర్లు ఇతర ప్రజాసేవకులు కార్యరంగంలోదిగి అక్రమ నిల్వలను బైటికి లాగుతూంటే- ఈ అక్రమ నిల్వలు చేసినవారిని, అధిక ధరలకు అమ్మేవారిని, దొంగరవాణా చేసేవారిని-అరెస్టుచేసి కేసులు పెట్టడానికి పూనుకోవాలి. వలంటీర్లకు తోడ్పడాలి, సహకరించాలి. ఆ విధంగా కొన్ని ప్రాంతాల్లో రెవిన్యూ అధికారులు, పోలీసు అధికారులు సహకరించుతున్నమాట వాస్తవమే.

కాని మరికొన్నిచోట్ల రెవిన్యూ అధికారులు, ముఖ్యంగా పోలీసు అధికార్లు అక్రమ నిల్వలను బైటికి లాగుతున్న కమ్యూనిస్టు వాలంటీర్లను, ప్రజాసేవకులను అరెస్టు చేయడం, వారిపై లాఠీఛార్జి చేయడం గర్హనీయం.

దొంగ నిల్వలను వెలికితీసి ప్రజలకు కంట్రోలు రేట్లకు అమ్మించుతున్న కమ్యూనిస్టు తదితర ప్రజా సంఘాల వలంటీర్లను ఎందుకు అరెస్టు చేయాలి? వారిపై లాఠీఛార్జీలు ఎందుకు చేయాలి? కేసులు పెట్టి వారికి శిక్షలు విధించడం ఏ న్యాయం? అరెస్టులు చేయవలసింది ఎవరిని? సంఘ వ్యతిరేకులనా? సంఘ సేవకులనా? ప్రభుత్వం ప్రజల సహకారం తీసుకోవడం అంటే ఇదేనా?

అక్రమ నిల్వదారులపైనా, బ్లాక్ మార్కెటీర్లపైన, చర్యలు తీసుకోవాలనీ, అందుకు ప్రజలు సహకరించాలనీ, ప్రధాని ఇందిరాగాంధీ, ఆర్థిక మంత్రి చావన్ తదితరులు రోజూ ఉపన్యాసాలు చెబుతూనే ఉన్నారు. కాంగ్రెస్ కార్యకర్తలుకూడా దొంగ నిల్వలను వెలికితీసే ఉద్యమం ప్రారంభించాలని ఎ. ఐ. సి. సి.లో నాయకులందరూ గంభీరోపన్యాసాలు చేశారు.

కాని కాంగ్రెస్ నాయకులు వారి కార్యకర్తలు దేశంలో ఎక్కడా దొంగ నిల్వలను బైటికిలాగే ఉద్యమం ఇంతవరకు ప్రారంభించలేదు. రాష్ట్ర కాంగ్రెస్ నాయకులుగాని, జిల్లా తాలూకా, కాంగ్రెస్ నాయకులుగాని, ఒక వైపు ప్రజలు అధిక ధరలతో తల్లడిల్లిపోతూంటే అక్రమనిల్వలు, బ్లాక్ మార్కెట్ యథేచ్ఛగా సాగిపోతూంటే తమ్ముకానట్లు మాట్లాడకుండా కూచుంటున్నారు. "అది మా పనికాదు" అన్న ధోరణిలో వ్యవహరించుతున్నారు. ప్రజలు పోల్చేనా వారికి కావలసింది? ప్రజలుపడే దుర్భరయాతన సంగతి వారికి అక్కరలేదా?

దేశ వ్యాపితంగా ప్రారంభమైన దొంగ నిల్వల వ్యతిరేక ఉద్యమంలో దేశభక్తులైన వారందరూ వారు ఏ పార్టీకి చెందినవారైనప్పటికీ పాల్గొనడం వారి విధ్యుక్త ధర్మం. అదే వారి చిత్తశుద్ధికీ, నిజాయితీకీ గీటురాయి కాగలదు.

బీహార్ కాంగ్రెస్‌లో కుమ్ములాటలు

ముఖ్యమంత్రి గఫూర్ తొలగింపుకు విజ్ఞప్తి

100మందిలెజిస్లేటర సమావేశంతీర్మానం

పాట్నా, ఆగస్టు 30

బీహార్ రాష్ట్ర శాసనసభాపార్టీ నుండి ముఖ్యమంత్రి శ్రీ అబ్దుల్ గఫూర్ విశ్వాసం పొందాలని కాంగ్రెస్ అధిష్ఠాన వర్గం ఆదేశించాలని కోరుతూ 100 మంది బీహార్ కాంగ్రెస్ లెజిస్లేటర్లు నేడొక సమావేశంలో తీర్మానించారు.

ఆయన స్థానంలో పార్టీకొత్త నాయకుణ్ణి ఎన్నుకునేందుకు అనుమతివ్వాలని కూడా ఆ తీర్మానంలో అధిష్ఠానవర్గాన్ని కోరారు.

బీహార్ ప్రదేశ్ కాంగ్రెస్ కమిటీ మాజీ అధ్యక్షులు, శాసన సభ్యులు శ్రీ విద్యాకరణ్ విచారణలో శాసనసభ మాజీ స్పీకర్ శ్రీ రామ్ నరేష్ పాండేల అధ్యక్షతన యీ సమావేశం జరిగింది.

శ్రీ గఫూర్ ఒక వివాదాస్పద మైన వ్యక్తిగా తయారయ్యాడని, నాయకునిగా ఆయన యింకెంతో కాలం కొనసాగే వరిస్థితి లేదని తీర్మానం పేర్కొన్నది.

అధిష్ఠానవర్గంతో సంప్రదించి వీలైనంత త్వరలో శ్రీ గఫూర్ విశ్వాసం పొందేందుకు సమావేశం ఏర్పాటు చేసేందుకు పార్టీ కార్యదర్శి శ్రీ శివదరణ్‌సింగ్‌కు అధికార మిచ్చారు.

విశ్వాసం ప్రకటిస్తూ 24గురు శాసన సభ్యుల టెలిగ్రాంలు

ప్రధానివద్ద, బీహారు ముఖ్యమంత్రి శ్రీ గఫూర్‌పట్ల విశ్వాసాన్ని ప్రకటిస్తూ 24 గురు హరిజన, ఆదివాసి శాసనసభ్యులు నేడు ప్రధాని, కాంగ్రెసు అధ్యక్షునికి, కేంద్ర హోం మంత్రికి సంయుక్తంగా టెలిగ్రాంలు పంపారు.

శ్రీ గఫూర్ నాయకత్వాన్ని మార్చాలని డిమాండ్ చేస్తూ 21 మంది హరిజన, ఆదివాసీ లెజిస్లేటర్లు అధిష్ఠాన వర్గానికి టెలిగ్రాంలు పంపినట్లు పత్రికలలో వచ్చిన వార్తలపట్ల వారు ఆశ్చర్యం ప్రకటించారు. మెజారిటీ హరిజన, ఆదివాసి లెజిస్లేటర్లు అలాంటి టెలిగ్రాంలు పంపలేదని తెలిపారు.

(శ్రీనగర్, ఆగస్టు 31

సరిహద్దు ప్రాంతంలోని లడక్ జిల్లాలో వారంరోజులపాటు పర్యటించి నేడు తిరిగి శ్రీనగర్ చేరుకున్నాడు.)

తణుకులో 310బస్తాల ఎరువుల స్వాధీనం

తణుకు, ఆగస్టు 30

అక్రమ రూపాయల విలువచేసే 310 బస్తాల రసాయనిక ఎరువులు బస్తాలను యమహా, విద్యార్థి సమాఖ్య, కమ్యూనిస్టు పార్టీ, అఖిలభారత రైతుసంఘం మిత్రులు కార్యకర్తలు వెలికితీశారు.

ఈనెల 28 వ తేదీన వివిధ సంఘాల వాలంటీర్లు దాదాపు 800 మంది కార్యకర్తలుదొంగనిల్వలను వెలికితీయాలని అని విజ్ఞాపనిస్తూ కొవ్వూరు గోపాలరెడ్డి రసాయనిక ఎరువుల గోదాము వద్దకు వెళ్ళి పికెటింగ్ చేశారు. ఈరోజు తణుకు తహశీల్దారు, సర్కిల్ యిన్‌స్పెక్టరు, టౌను ఇన్‌స్పెక్టరులు పోలీసు బలగంతో వచ్చి గోపాలరెడ్డికి కబురు చేయగా ఆయన గ్రామంలో లేరని తెలియచేశారు. ఆ తర్వాత గోదాము తాళాలు వగలకొట్టి 101 బస్తాల యూరియా అమ్మోనియం సల్ఫేట్ లను స్వాధీనం చేసుకున్నారు.

అనంతరం ఈ కార్యకర్తలు శ్రీగోపాలరెడ్డికి చెందిన మరో మూడు గోదాన్లకు వెళ్ళగా చీకటి పడినందున గోదాన్లను సీలు వేసి వెళ్ళారు. ఆ గోదాన్ల సీళ్ళను యీరోజు వగలకొట్టి 209 బస్తాల ఎరువులను వెలికితీశారు. ఎరువుల బస్తాలను కోవరేటివ్ మార్కెటింగ్ సొసైటిగోదాన్లకు తరలించారు.

అమ్మోనియంలో కలిపేందుకు వుద్దేశించిన 13 ఉన్ను బస్తాలను గోదాన్లనుండి స్వాధీనం చేసుకున్నారు.

గోదాన్లనుండి స్వాధీనం చేసుకున్న ఎరువులను రసాయనిక పరీక్షకు పంపాలని గోపాలరెడ్డిని వెంటనే అరెస్టు చేయాలని వాలంటీర్లు డిమాండ్ చేశారు.

ఈ వ్యాపారి అమ్మోనియాలో ఉన్ను, పెద్దూరలో కిరోసిన్‌ను కల్తీచేసి యిటీవల కాలంలో అపార రూపాయలు సంపాదించాడు.

రాజమండ్రి వద్ద

గత బుధవారం సబ్‌కలెక్టర్ వీరభద్రపురం గ్రామంలోని ఒక ఇంట్లో 73 బస్తాల ఎరువుల స్వాధీనం చేసుకున్నారు.

ఎరువుల బస్తాలను వ్యవసాయ శాఖకు అప్పగించారు.

తెనాలిలో 2 వేల లీటర్ల కిరోసిన్ అమ్మకం

తెనాలి, ఆగస్టు 30

గుంటూరుజిల్లా తెనాలిలో ఈరోజు విద్యార్థి యువజన సమాఖ్యల కార్యకర్తలు 2 వేల లీటర్ల కిరోసిన్‌ను కంట్రోలుధరకు ప్రజానీకానికి అమ్మించారు.

డీలర్లు కార్డులపై వరపరా చేయనందున ప్రజలను సమీకరించి, తహశీలుదారునుండి అనుమతిపొంది ఈవంటి కార్యక్రమాన్ని కార్యకర్తలు నిర్వహించారు.

గుడివాడలో

గుడివాడ, ఆగస్టు 30

గుడివాడవట్టణ, పామర్రు గ్రామానికి చెందిన కమ్యూనిస్టుపార్టీ కార్యకర్తలు నేడిక్కడ దొంగతనంగా నిల్వచేసిన నూనె లను, పప్పులను వెలికితీశారు.

దాదాపు 100 మంది కార్యకర్తలు పాతబస్టాండులోని 10 కమిషన్ కొట్లవద్దకు వెళ్ళగా యజమానులు షాపులకు తాళాలు వేసి వెళ్ళారు. ఆయితే పార్టీ కార్యకర్తలు అక్కడే బైఠాయించి ఇరవైమందితో విషయం తెలుసుకుని గుడివాడ ఆర్. డి. ఓ. యితర పోలీసు అధికారులు వచ్చి కొట్లకు తాళాలు తెరిపించారు.

ఆ తర్వాత పార్టీ కార్యకర్తలు కొట్లలో నిల్వలను తనిఖీ చేశారు. వేలకొలది నూనె డబ్బాలు, డాల్డా డబ్బాలు, బట్టల పోడా, పప్పులు లభించినవట్టాయి.

స్వాధీనం చేసుకున్న యీ వస్తువులను సాయంత్రం ఆరు గంటల నుండి విజయవాడ మూవర్స్‌బజార్ దరలపై ప్రజలకు అమ్మటం ప్రారంభించారు.

బూరగడ్డ నారాయణ అనే వ్యాపారి షాపు తాళాలు తెరవగా 270 డజన్ల అక్కు, 143 డజన్ల చిన్న అక్కు, 140 డజన్ల కెర్సోనా, 200 డజన్ల అక్కు సుప్రీం, 400 డజన్ల రిమ్, 300 డజన్ల వర్ప్, 215డజన్ల యితర రకాల పప్పులు దొరికాయి. వీటిని పట్టణంలోని రేషన్ షాపులద్వారా ప్రజలకు అమ్మగలమని ఆర్. డి.వో. తెల్పారు.

గుంటూరులో

గుంటూరు, ఆగస్టు 30

గుంటూరులో కమ్యూనిస్టు కార్యకర్తలు నేడు కాకునూరివారి తోటలో ఒక వ్యాపారి నుండి కొబ్బరి నూనెను కిలో రు. 10 చొప్పున పంచాలని ప్రజలకు అమ్మించారు.

మార్కెట్‌లో కొబ్బరినూనె ధర రు. 16 నుండి రు. 17 వరకు ఉంది, ఉపయోగించి యరిలింగం భవన్‌నుండి కార్యకర్తలందరూ ప్రదర్శనగా బయల్దేరి కాకుమాని వారి తోటకు వెళ్ళారు. ప్రదర్శనకు కార్మిక నాయకులు శ్రీ కె. చెన్నయ్య, విద్యార్థి నాయకులు శ్రీ నాగార్జున సాంబశివరావు మహిళా నాయకులు వి హైమావతి, మాజీశాసనసభ్యుడు నాయకత్వం వహించారు.

విజయవాడలో

విజయవాడ, ఆగస్టు 30

విద్యార్థి ఫెడరేషన్ విజయవాడ నాయకార్యకర్తలు యీరోజు పాతబస్టాండులోని హోటల్ పేపరు దుకాణాల వద్దకు వెళ్ళి దస్తా రూపాయి చొప్పున 200 మంది విద్యార్థులకు 800 దస్తాల తెల్ల కాగితాలు అమ్మించారు.

తెల్ల కాగితాల దస్తా రు. 1.35 పైన అదనపు పన్ను వసూలు చేస్తున్నారు. ఈ కార్యక్రమం రేపుకూడా కొనసాగుతుంది. కాపలిస్తే తిరిగి వేరే మార్గాల్లో 12 గంటలకు తెలిసే విధంగా రాత్రంతా పద్దతిగా విద్యార్థి నాయకులు శ్రీ కె. సుబ్బరాజు ఒక ప్రకటనలో తెలిపారు.

ఈరోజు కాగితాలు అమ్మకం అయిన తర్వాత లెనిన్ భవన్‌వద్ద జరిగిన విద్యార్థుల సమావేశంలో ప్రదేశ్ విద్యార్థి ఫెడరేషన్ అధ్యక్షులు శ్రీ కొల్లిపర్తి వెంకటరావు మాట్లాడుతూ పెట్రోలియం నిల్వలుకువరకు కొనసాగే దొంగ నిల్వల వెలికితీత, అధిక ధరల వ్యతిరేక పోరాటంలో పిల్లలందరు 2 నుండి 4 వరకు జరిగే మోనో కార్యక్రమంలో పాల్గొనవలసిందిగా విద్యార్థులకు విజ్ఞప్తి చేశారు.

బ్యాంకు ఉద్యోగుల ప్రదర్శనలు

విజయవాడ, ఆగస్టు 28

నేడిక్కడ స్తంభనకు దిరవనగా దేశవ్యాపిత ప్రదర్శనలలో భాగంగా నేడు విజయవాడలోని 16 బ్యాంకులకు చెందిన వందలాది ఉద్యోగులు పెద్ద ప్రదర్శన జరిపారు. పాతబస్టాండులో ఆంధ్రబ్యాంకు నుండి బయలుదేరిన ఈ పూరేగింపులో అధిక ధరలను అరికట్టాలనీ, దళారీ వ్యాపారులను బాంకు అధ్యక్షులు ఉపసంహరించాలనీ, నిత్యవినియోగపడే వస్తువులు అన్నింటినీ ప్రభుత్వమే పంపకం చేయాలనీ, దొంగనిల్వలను వెలికితీయాలనీ, దొంగనిల్వదారులను కఠినంగా శిక్షించాలనీ నినాదాలు యిచ్చారు.

విద్యార్థి వసతులకు స్టైపెండ్ పెంపు

మంత్రి ప్రకటన

హైదరాబాదు, ఆగస్టు 31

రాష్ట్ర ప్రభుత్వం విద్యార్థి వసతుల స్టైపెండ్‌ను పెంచింది అరోగ్య శాఖమంత్రి శ్రీ కె. రాజమల్లు నేడిక్కడ పత్రికా సమావేశంలో ప్రకటించారు.

ఈ పెంపువల్ల ప్రభుత్వానికి ఏటా రు. 14 లక్షల 48 వేల అదనంగా ఖర్చవుతుందన్నారు.

మొదటి సంవత్సరం విద్యార్థి వసతుల స్టయిపెండును రు. 85 నుంచి 100కి రెండవ సంవత్సరం విద్యార్థి వసతుల స్టయిపెండ్‌ను రు. 75 నుంచి 110 కి ప్రభుత్వం పెంచిందని ఆయన తెలిపారు

మూడవ, నాలుగవ సంవత్సరం విద్యార్థి వసతులకు రు. 80 నుంచి రు. 120 కి పెంచారన్నారు.

ఈ స్టైపెండ్ పెంపు ప్రస్తుతానికి 962 మందికి వర్తిస్తుందనీ, గతంలో వసతుల కల్పనకు మొత్తం రు. 3180 ఖర్చుకాగా ఇప్పుడా మొత్తం 7380 కి పెరిగిందని ఆయన అన్నారు.

హైదరాబాద్, సికింద్రాబాద్ విశాలవట్టణం, వరంగల్ నగరాల్లోని స్టాఫ్‌నర్సుల ఇంటిఅద్దె అలవెన్సు రు. 40 నుంచి రు. 50 కి పెంచడానికి రాష్ట్ర ప్రభుత్వం నిర్ణయించిందన్నారు. దీనివల్ల 937 మంది స్టాఫ్‌నర్సులకు ప్రయోజనం కలుగుతుందన్నారు.

దానివల్ల ప్రభుత్వానికి ఏటా లక్ష అరువేల రూపాయలు అదనంగా ఖర్చవుతుందని అన్నారు.

శ్రీ జెట్టి ప్రమాణ స్వీకారం

న్యూఢిల్లీ, ఆగస్టు 31

ఉప రాష్ట్రపతిగా శ్రీ బి. డి. జెట్టి ప్రమాణస్వీకారం చేశారు.

రాష్ట్రపతి భవనంలోని దర్బార్ హాలులో రాష్ట్రపతి శ్రీ ఫక్రుద్దీన్ అలీ అహమ్మద్ నేడు ఉదయం శ్రీ జెట్టిచేత ప్రమాణ స్వీకారం చేయించారు.

దిగుమతి లైసెన్సుల కుంభకోణం

ప్రధాని సలహా

న్యూఢిల్లీ, ఆగస్టు 30

దిగుమతి లైసెన్సుల కుంభకోణం ఆరోపణలపై పార్లమెంటరీ కమిటీ విచారణ జరగాలని పత్రికా సమావేశంలో ప్రధాని శ్రీమతి ఇందిరాగాంధీ తమ పార్టీ వారికి సలహా ఇచ్చినట్లు తెలియచేశారు.

విచారణను కోరుతూ 9 మంది సభ్యులు నోటీసులిచ్చారు. అందులో కొందరు విన్న ప్రధాని కలుసుకున్నారు. నేటి కాంగ్రెస్ పార్లమెంటరీపార్టీ కార్యదర్శి సమావేశంలో కూడా విచారణ విషయాన్ని శ్రీయుతులు గంగాదేవయోగ్‌సింగ్, హర్షదేవ్ మాలవ్యా, పట్‌పాల్‌కపూర్ ప్రస్తావించారు.

ప్రస్తుతం జరుగుతున్న సి. వి. ఐ. దర్యాప్తు మొత్తం వ్యవహారాన్ని త్వరలో తేల్చివేయవని, పార్లమెంటరీ కమిటీ విచారణ ద్వారా కొలాన్ని వర్గంచేయబడేనని ప్రధాని అభిప్రాయపడినట్లు తెలియవచ్చింది.

వ్యవసాయ కార్మికుల జీవన పరిస్థితుల మెరుగుదలకు చర్యలు

లోక్‌సభలో తీర్మానం ఆమోదం

న్యూఢిల్లీ, ఆగస్టు 30

దూడులేని వ్యవసాయ కార్మికులు, పేద రైతాంగం జీవన పరిస్థితులను మెరుగుపరచాలని కోరే అనధికార తీర్మానాన్ని నేడు లోక్‌సభ ఏకగ్రీవంగా ఆమోదించింది.

వ్యవసాయ కార్మికులకు కనీస వేతనాలివ్వాలనీ, తగిన ఉపాధి అవకాశాలు కల్పించాలనీ, వసతులు వుట్టుపుడుకు సరఫరా చేయాలనీ, భూ సంస్కరణలను అమలు పరచాలనీ తీర్మానం కోరుతుంది.

తీర్మానంపై చర్చకు ప్రణాళిక శాఖ స్టేట్ మంత్రి శ్రీ మోహన్ ధారియా సమాధానమిస్తూ సవరించిన రూపంలో తీర్మానాన్ని పూర్తి బాధ్యతతో అంగీకరిస్తుందని తెల్పారు. వ్యవసాయరంగానికి సంబంధించి 1974-75 వార్షిక ప్రణాళికలో ఎకువంట కోత పరిండడం జరగదన్నారు.

గ్రామీణ ప్రజల జీవనపరిస్థితుల మెరుగుకు ప్రభుత్వం గతంలో చాలా స్వల్పంగా స్మృతమే చేసిందని విమర్శించారు శ్రీ ధారియా త్రోసిపుచ్చారు.

ఈతీర్మానాన్ని ప్రతిపాదించిన మార్క్సిస్టు పార్టీ సభ్యుడు శ్రీ గదాధరపాత్రో మాట్లాడుతూ పన్నిడి ధరపై నిర్మయ వస్తువులను వ్యవసాయ కార్మికులకు పరపరా చేయాలని కోరారు.

చర్చల్లో పాల్గొన్న అన్ని పక్షాల సభ్యులు మిగులు భూములను వ్యవసాయ కార్మికులకు పంచాలని, వివాహ వసతి కల్పించాలని కోరారు.

ఐ.రా.స. శాంతి దళాల కర్తవ్యం

ఐ.రా.స, ఆగస్టు 29

సైప్రస్‌లో ఐ.రా.స. శాంతి దళాల కర్తవ్యాలను తిరిగి నిర్వచించాలని కోరుతూ బ్రాన ప్రధాన కార్యదర్శి కర్ట్‌వాల్డ్‌హీమ్ భద్రతామండలికి నేడొక లేఖ రాశారు.

కాను ఇటీవల సైప్రస్‌లో జరిగిన సర్దుబాటువల్ల తర్వాతద్వారానే సైప్రస్ సమస్యను పరిష్కరించాలన్న భావం అన్నిచోట్ల వ్యక్తమవుతున్నట్లు తెలుసుకొన్నానని సైప్రస్ ద్వీపంలో పరిస్థితి ప్రసంతశాంతి భద్రతలకు ముప్పుగా తయారైందని ఆయన తన లేఖలో పేర్కొన్నారు.

సెప్టెంబరు 7న ప్రధాని మదాసురాక

మద్రాసు, ఆగస్టు 31

తమిళనాడులో రెండురోజులు పర్యటించడానికి ప్రధానమంత్రి శ్రీమతి ఇందిరాగాంధి సెప్టెంబరు 7వ తేదీన మద్రాసుకు వస్తారు.

ప్రదర్శనలు

(1 వ పేజి తరువాయి)

చెందిన కార్మికులు, యువజన సంఘ కార్యకర్తలు దాదాపు 200 మంది పాల్గొన్నారు.

ప్రదర్శన అనంతరం మున్సిపల్ స్టేడియంలో జరిగిన సభకు తాలూకా కమ్యూనిస్టుసమితి సహాయ కార్యదర్శి శ్రీ కొల్లి రమణ అధ్యక్షత వహించారు.

సభలో జిల్లా కమ్యూనిస్టుసమితి సహాయ కార్యదర్శి శ్రీ కె. గోవిందరావు తాలూకా కమ్యూనిస్టు సమితి కార్యదర్శి శ్రీ ఎం. ఆంజనేయులు, విద్యార్థి నాయకులు శ్రీ రామమూర్తి ప్రభృతులు ప్రసంగించారు.

సెప్టెంబర్ 2, 3, 4 తేదీలలో ప్రభుత్వ కార్యాలయాల ముందు జరిగే పికెటింగ్ కార్యక్రమంలో ప్రజలు విరివిగా పాల్గొనాలని వక్తలు విజ్ఞప్తి చేశారు.

ఘంటసాలలో

విశాఖజిల్లా యలమంచిలి తాలూకా యలమంచిలిలో ఈనెల 27 వ అధికరణం వ్యతిరేకంగా ప్రదర్శన జరిగింది. 30 మంది కార్యకర్తలు సైకిళ్ళపై బ్యాండుబాయిద్యములతో వర్షమువడుచున్నా లెక్కచేయకుండా కిలో బియ్యం 1.15 పైసలకు సప్లయి చేయాలని, అంబర్లు పేదలకు పంచాలని గ్రామగ్రామాన బోర్డులు వేయించి కార్డు వద్దతి పైన సప్లయి చేయాలని, రైతులకు ఎరువుల కార్డులు తక్షణం సప్లయి చేయాలని కొడిగొండ, పక్కపల్లి, అడ్డురోడ్డు, గోకుల పాడు, పెనుగొల్లు, దర్మవరము సుబన్న, పువుపోత్తవరము, రేళ్లపాలెం గ్రామాలలో ప్రచారం చేసుకుంటూ ప్రదర్శన యలమంచిలి చేరింది. అచట నుండి పూర్గింపుగా వెళ్ళి తహశీల్దారుకు మెమోరాండం సమర్పించి, తాలూకాలో పున్న పరిస్థితులను జిల్లా కమ్యూనిస్టు నాయకులు శ్రీమతి నీరభద్రరావు, తాలూకా కమ్యూనిస్టు పార్టీ కార్యదర్శి వల్లభ విశ్వనాథరావు, జిల్లాసమితి సభ్యులు శ్రీ జగ్గిరెడ్డి సరళిదేవమూర్తి వివరించగా తహశీల్దారు ప్రదర్శనాన్ని తగు తర్యలు తీసుకుంటానని ప్రదర్శకులు సద్దేశించి చెప్పారు. ఈరోగించుకు శ్రీయుతులు వెలగా శంకరం, నున్నసత్యనారాయణ, పూదాలత్తు వెంకటరమణ, పులింటి వెంకటేశ్వర్లు, మాదాల రమణ, పులింటి వెంకటేశ్వర్లు, వాయకర్తవం వహించారు.

మందమంది మృతి

యుగోస్లావియా రైలు ప్రమాదంలో

ప్రాంకఫర్టు, ఆగస్టు 31

యుగోస్లావియాలోని జాగ్రెబ్ రైల్వే స్టేషన్ వద్ద ఇంటర్సిటీ ఎక్స్‌ప్రెస్ రైలు ప్రయాణీకులతో నిండి వున్నట్లు తెలిసింది. బోల్తాపడిన కారణంగా గాయపడ్డవారు 109 మంది తప్పిపోయారు. వారిలో 100 మందికి తీవ్రంగా గాయాలు తగిలాయి.

యుగోస్లావియా వార్తాసంస్థ యూపీఐ నేడు ఈ విషయాన్ని ప్రకటించింది.

దాబీ పాప్యులారిటీ కంటెస్టు

మొత్తం 84 గిఫ్ట్ వౌచర్లు

3	12	7	13
2	15	4	10
11	1	14	8
6	5	9	8

మొదటి బహుమతి : ఒక రాజ్ మహల్ (బాబి) స్కూటర్ 2 వ బహుమతి : ఒక అబోట్ టేబిల్ 3వ బహుమతి : (225) రు. 250/- ల విలువచేసే ఫ్రిజ్ 4 బాండ్ (పూర్తి వివరాలు క్రింద)

ధర రు. 2/- రెండు నుండి 11 (పదిహేను) వరకుగల అంకెలు ఒక అంకె ఒక సారి మాత్రమే ఉపయోగించి విలువగా. యీలాగా, అష్టంగా ఎటువంటి మొత్తం 38 (ముప్పదిఎనిమిది) వచ్చునట్లు పూర్తిపరుచుట.

ఎంట్రీ ఫీ లేదు — మీకు తప్పక బహుమతి గెలవండి !

మీ ఎంట్రీలు పాడా కాగితంమీద వంపుటకు ఆఖరితారీఖు 4, సైజులు పోస్టలు స్టాంపులు పంపండి. చివరి ముగింపు తేది 18.9.74. వరిజాలు : 20.9.74.

LITZ AGENCIES (VA)
Post Box No. 1267, DELHI -6.

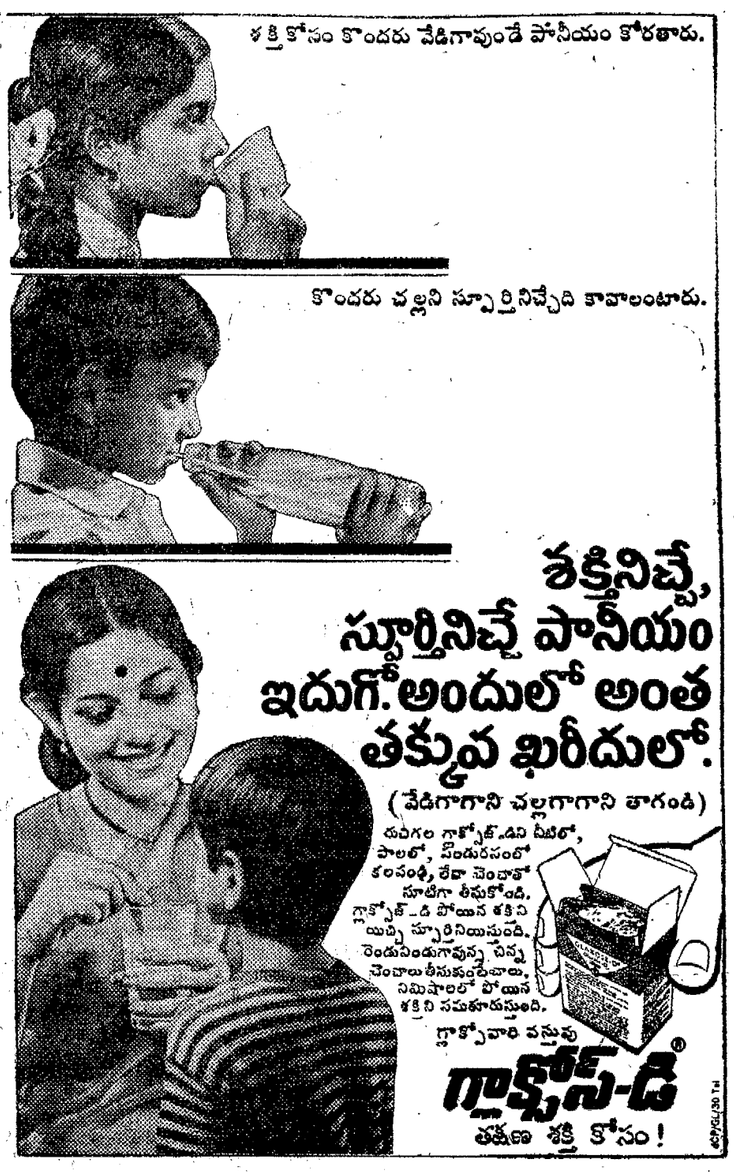

పోరాట రూపాలు

లెనినిస్ట్ వైఖరిని అన్వయించడంలో పార్టీసాధించిన విజయాలు

కమ్యూనిస్టుపార్టీ తన కార్యక్రమాన్ని, విధానాన్ని అనుసరించేందుకూ, విప్లవకర ప్రజోద్యమాన్ని నిర్మించేందుకూ చేపట్టే కార్యకలాపాలలో పోరాట రూపాల ఎంపిక ముఖ్యమైన స్థానం ఆక్రమిస్తుంది.

ఏదేశంలోనైనా ఒకానొక ప్రత్యేకకాలంలో వున్న బాహ్యాత్మక నీయామక పరిస్థితులు అన్ని సరిగా అందనా వేసిన తర్వాతనే పోరాట రూపాలు విస్ఫోటనమవుతాయి. ఉద్యమం ఎదగలో వుంటున్నదానికి అనుగుణంగా వుండాలి. ఆ పోరాట రూపాలు ప్రజా విప్లవోద్యమాన్ని కాకుండా కమ్యూనిస్టుపార్టీని పైకి ఎదగనివ్వకుండా మూయడు తీసుకుపోయేవిగా వుండాలి ఆ పోరాట రూపాలు. అలా కానినాడు, ఆ పోరాట రూపాలు ఉద్యమం పెరగడానికి తోడ్పడడం మాట అటుంచి, దాన్ని విరోధిస్తాయి. ఒక్కొక్కమారు పరిస్థితి, అనుసరించవలసిన పోరాట రూపాలు ఉద్యమానికి అనుకూలమైనవైతే, ఉద్యమం — 1948 - 51 దశలో మనపార్టీయే తీవ్రంగా దెబ్బతిన్నట్లు. పెద్దగా దెబ్బతింటుంది.

ఈ సమస్యపై, ఎత్తుగడలను పంపాదించిన తన ప్రసిద్ధ గ్రంథం "వామపక్ష కమ్యూనిజం, ఒక బాలారిష్టం"లో, మన మహోపాధ్యాయుడు, మార్గదర్శి, ఉత్తేజకారి అయిన లెనిన్ యిలా అన్నారు:

ఎత్తుగడపై లెనిన్ సూత్రాలు

"ఏవైతే ఇంతులైన పార్టీలూ, వర్గ చైతన్యం గల అత్యంత పురోగామి వర్గాల అగ్రగామి దళాలూ ఊహించేదానికన్న చరిత్ర, ముఖ్యంగా విప్లవాల చరిత్ర విషయం వక్రీకరణదీ, గంభీరమైనదీ, బహుముఖమైనదీ, "జటిల" మైనదీను. దీనికి కారణం సులభంగానే ఊహించవచ్చు. ఎంత మంచి అగ్రగామి దళాలయినా, అత్యాలాటి ప్రజల వర్గ చైతన్యాన్ని, సంకల్ప శక్తినీ, ఆవేశాన్నీ, భావనాశక్తినీ మాత్రమే వ్యక్తంచేస్తాయి. కాని, మానవులిసర్వశక్తులూ విస్ఫుంభించి వెల్లువలై పారే. ప్రత్యేక సమయంలో అత్యంత తీక్షణమైన వర్గపోరాటాల ప్రేరేపణవల్ల కోటానుకోట్ల ప్రజల వర్గ చైతన్యంవల్లనే, సంకల్పశక్తివల్లనే, ఆవేశంవల్లనే, భావనాశక్తివల్లనే విప్లవాలు జరుగుతాయి. దీని నుండి ఆదరణీయాత్మ ప్రధానమైన రెండు విధ్వంసాలు చెయ్యవచ్చు. ఒకటి: విప్లవవర్గంతన కర్తవ్యాన్ని నెరవేర్చాలంటే, ఎట్టి మినహాయింపులూ లేకుండా, సామాజిక కార్యకలాపాల రూపాలను అన్నింటినీ పూర్తిగా ఆకళింపు చేసుకోవాలి. (రాజకీయాధికారం హస్తగతంచేసుకొన్నతరువాత, అంతకుముందు తానుపూర్తి చేయని కార్యక్రమాన్ని కొన్ని వందల్లో ఎంతో ప్రమాదానికిగురియై పూర్తి చేయవలసి వుంటుంది.) రెండవది: విప్లవ వర్గం అత్యంత త్వరితగతితో, అనూహ్యమైన పద్ధతిలో ఒక రూపంనుండి మరో రూపానికి పురోగమించేందుకు సిద్ధమై వుండాలి.

పోరాటపద్ధతి లన్నింట్లో ప్రవీణులం కావాలి

"శత్రువు చేతిలోవున్న, లేక, వుండడానికి వీలున్న ఆయుధాలను. యుద్ధవిన్యాహనపద్ధతులను. సాధ్యమైనంత ఉపయోగించడంలో శీఘ్ర పొందవలసినవైన్యం తెలివితక్కువగా వ్యవహరిస్తుందనీ, గొప్ప నేరం చేస్తుందనీ అందరూ అంగీకరిస్తారు. ఇది యుద్ధాలు కన్నా రాజకీయాలకు మరింత ఎక్కువగా అన్వయిస్తుంది. నిర్దిష్టమైన భావి పరిస్థితుల్లో ఏవిధమైన యుద్ధ పద్ధతులు అవులు జరగవలసి వుంటుందో, ఏవి లాభదాయకమో రాజకీయాలలో తోస్యం చెప్పడం మరింత కష్టం. ఇతర వర్గాల స్థితి గతుల్లో మన అదుపులో లేని మార్పులు సంభవించిన పరిణామం, మనం ఏ కార్యకలాపాల రూపాల్లో దుర్బలంగా వున్నామో అని ప్రాధాన్యత వహించినప్పుడు, ఆ యుద్ధ పద్ధతులన్నింటిలో మనం నిష్ణాతులమై వుంటే తప్ప ప్రమాదకరమైన, ఒక్కొక్కప్పుడు అచ్చిరాకమైన ఓటమి కలగవచ్చు. అలాకాక యుద్ధ పద్ధతులన్నింటినీ ఆకళింపు చేసుకొనివుంటే, శత్రువుకు అత్యంత ప్రమాదకరమైన ఆయుధాలను, శత్రువును బహిరంగంగా నిర్జీవంగల ఆయుధాలను ఉపయోగించడానికి పరిస్థితులు అనుమతించనప్పటికీ, మనం విజయం పొందడం తథ్యం. ఎందుకంటే అత్యంత ప్రముఖమైన, విప్లవకరమైన వర్గానికి మనం ప్రాణపద్యం వహిస్తున్నాం."

"పాత రూపాలను మాత్రమే గుర్తించడంద్వారా, పిడి సూత్రాలను వల్లించే మితవాదం పూర్తిగా దివాళాతీసింది. ఎందుకంటే వాటిలోని నూతన అంతరార్థాన్ని అది గమనించలేదు. ఇంక ఆ సూత్రాలు వల్లించే అతివాదం చేదరతుగా పట్టుదలతో విరాకడిస్తోంది. కాని అనేక రూపాల్లో మారిన అంతరార్థమొకటి చొచ్చుకుపోతూందనీ, కమ్యూనిస్టులమైన మనం వకలరూపాలను అకళింపు చేసుకోవాలనీ, అత్యంత శీఘ్రంగా ఒక రూపానికి బదులు మరొక రూపాన్ని చేబట్టాలనీ, మన వర్గంతోగాని మన కృషితోగాని నిమిత్తం లేకుండా జరిగే ప్రతి మార్పుకూ అనుగుణంగా మనం ఎత్తుగడలను మార్చుకోవాలనీ వీరుగ్రహించ లేకుండా వున్నాడు."

"విప్లవ పార్టీలు తమ కర్తవ్యాన్ని పూర్తి చేసుకోవాలి. అవి దాడి చేయడం ఎలాగో నేర్చుకుంటున్నాయి. దానితోబాటు ఎవిధంగా క్రమబద్ధంగా తిరోగమించాలి అనే విషయాన్ని కూడా నేర్చుకోవలసియుంది. ఏ విధంగా దాడిచెయ్యాలో, ఏ విధంగా తిరోగమించాలో రెండునీ సరిగా అభ్యసించివుంటే, విజయం అసాధ్యమని వాడు గ్రహించాడు. ఎంతో కష్టనష్టాలతో కూడుకున్న తన అనుభవాల ద్వారానే విప్లవవర్గం ఈ గుణపాఠాలను తనంత తాను అభ్యసిస్తుంది."

విప్లవపార్టీ-ముఖ్యంగా శ్రామికవర్గపార్టీ "ఎట్టి మినహాయింపులూలేకుండా సామాజిక కార్యకలాపాలను సంబంధించిన అన్ని రూపాలనూ, నలుముఖాలా అవగతం చేసుకోవాలి', పరిస్థితివిబట్టి "ఒక రూపం స్థానంలో మరో రూపాన్ని మిక్కిలి వేగంగా అనుసరించడానికి సంసిద్ధంగా వుండాలి", అలాగే "దాడి ఎలా చెయ్యాలో, సక్రమంగా ఎలా తిరోగమించాలో" నేర్చుకోవాలి.

చిలుక పలుకులా పలికితే చాలదు

లెనిన్ మహాశయుని ఈ పలుకులు, చిలుక పలుకుల్లా కేవలం పారాయణ చెయ్యాలిన పద అందాలనుకుంటే సరిపోదు. సత్యకి కార్యాచరణ క్రమంలోను, ప్రతి ద్యమ నిర్మాణక్రమంలోను వాటిని అన్వయించి నేర్చుకొన్నప్పుడే వాటి సమగ్రమైన అర్థాన్ని, విప్లవ పటిమనూ అర్థం చేసుకోగలుగుతాము.

లెనిన్ మహాశయుడు నిర్మించిన బోల్షివిక్ పార్టీ చరిత్రను పరిశీలించినట్లయితే, ఏ పరిస్థితులలోనైనా ఎత్తుగడలకు సంబంధించిన విప్లవ బోధనను ఎంతో నిపుణంగా అన్వయించిన అనేక సందర్భాలు మనకు కనిపిస్తాయి. అన్ని కమ్యూనిస్టు పార్టీలకూ అవి బోధపాఠాలు. వాటి నన్నింటినీ, ఇలా

చంద్ర రాజేశ్వరరావు

భారత కమ్యూనిస్టుపార్టీ ప్రధాన కార్యదర్శి

కింతవానికి యిది తాళుకాదు. ఈనాడు మన దేశంలో వున్న సంక్లిష్ట పరిస్థితికి ఆ సూత్రాలను ఎలా అన్వయించడమో పరిశీలిద్దాం.

తన 50 ఏళ్ళ సంక్లిష్ట చరిత్రలో, మన పార్టీ వివిధ కార్యాచరణ, పోరాట రూపాలను వాడి, విలువైన అనుభవాన్ని సంతరించుకుంది. మనకు చట్టబద్ధమైన కార్యకలాపాలు, రహస్య కార్యకలాపాలు అనుభవాలు రెండూ వున్నాయి. మన పార్టీ పుట్టిన నాటినుండి అనేక సన్నాయాలు రహస్య జీవితక్లేశాలను, తీవ్ర నిర్బంధకాండను అనుభవించి, కాకలు దీరింది.

మన పార్టీకి గల సాయుధ పోరాటానుభవం

కొన్ని రాష్ట్రాల్లో, చిన్న ఎత్తునేఅయినా, సాయుధ పోరాటం నిర్వహించిన అనుభవం కూడా మనకుంది. తెలుగాణాలో మహారాష్ట్ర, బ్రిటిష్ సామ్రాజ్యవాదులు ఇండియాలో వ్యవహరిస్తూ, బ్రిటిష్ వాళ్ళు తమ దత్తదేశాలకు పట్టుకొని భారతదేశాన్ని విడిచిపెట్టి వెళ్ళి పోవాల్సిన పరిస్థితి ఎదురైనప్పుడు, భారత యూనియన్‌లో చేరకుండా స్వతంత్రంగా వుండిపోవాలని కుట్ర చేస్తున్న రోజులవి. అత్యంత నిరంకుశంగా వ్యవహరిస్తున్న తెలంగాణాలో మహారాజులు వ్యతిరేకంగా 1946 లో మన పార్టీ వున్నప్రాంతాలలో సాయుధ పోరాటాన్ని నిర్వహించింది. ఆ సాయుధ పోరాటంలో మన కామ్రేడ్స్ 400 మంది అమరులు కోల్పోయాము.

చివరకా తంతెడను మహారాజా ప్రజా భీష్మం ముందు తలొంచాల్సి వచ్చింది.

1946 లోనే ఉరిస్సాలోని దెంకనాల్, తల్చేర్, పీలగిరిలో సాయుధ పోరాటాలు నడిపిన అనుభవం కూడా మనకుంది. ఆ మహారాజులు ప్రజాభీష్మానికి తలొగ్గి భారత యూనియన్‌లో విలీనం అయ్యేలాచేశాం.

1946 లో బ్రిటిష్ పాలకులకు వ్యతిరేకంగా జరిగిన భారత నౌకాదళ (ఆర్. ఐ. ఎన్.) విరోధిత తిరుగుబాటును సంబంధించిన అనుభవం మనకుంది. మన దేశంలో బ్రిటిష్ సైనికవాదం పూర్తయినే క్రమంలో పేలిన ఆ మహోజ్వలమైన తిరుగుబాటులో మన పార్టీ మిక్కిలి గణనీయమైన పాత్ర వహించింది.

చరిత్రాత్మక తెలంగాణా పోరాటం

1946 - 52 దశలో చరిత్రాత్మకమైన తెలంగాణా సాయుధ పోరాటానుభవం మన పార్టీకుంది. హైదరాబాదు నైజాం నవాబుయొక్క నిరంకుశ పాలనకు వ్యతిరేకంగా ప్రారంభమైన పోరాటమది. అతగాడు కూడా భారత యూనియన్‌లో చేరకుండా ఉండేందుకుగాను విరుకంటూ ప్రతిపాటించాడు. ఈ పోరాటంలో మన కార్యకర్తలు 4,000 మంది తమ ప్రాణాలు కోల్పోయారు.

1948-52 దశలో పంజాబ్‌లోని స్వదేశ సంస్థానాల్లోను, పూర్వపు పెప్సూ రాష్ట్రంలోను, త్రిపురలోను, అస్సాంలోను, పశ్చిమ బెంగాల్లోని కూచ్‌బిహార్‌లోను, మరికొన్ని చోటుల్లోను సాయుధ పోరాటం నడిపిన అనుభవం కూడా మనకుంది.

వీటికితోడు మనపార్టీ అనేక సుదీర్ఘ సమరశీల సమ్మె పోరాటాలను, తీవ్రమైన కార్మికవర్గ సమ్మెపోరాటాలను, జమీందార్లకు జాగీర్దార్లకు వ్యతిరేకంగా రైతులు, వ్యవసాయ కార్మికులు భూమికోసం జరిపినపోరాటాల అనుభవం కూడా మనకుంది. విద్యార్థులు, ఉపాధ్యాయులు, మధ్య తరగతి ఉద్యోగులు మొదలైన వాళ్ళు జరిపిన పోరాటాల అనుభవం కూడా మనకుంది.

1952-1973 మధ్య సుదీర్ఘ కాలంలో, 1952 లో ఏకోజన ఓటింగు పద్ధతిలో మొట్ట మొదటి సాధారణ ఎన్నికలు జరిపినప్పటి నుండి, మనపార్టీ, బూర్జువా ప్రజాస్వామ్య సంస్థలను, శాసనసభలను జరిగిన ఎన్నికల్లో పెద్ద ఎత్తున పాల్గొంది. కేరళ, పశ్చిమ బెంగాల్ రాష్ట్రాల్లో ఏర్పడిన ఐక్యసంఘటన ప్రభుత్వాల్లో మనం పాల్గొనడమే కాకుండా, 1957-59 లో కేరళలో ప్రభుత్వాన్ని కూడా నిర్వహించాం.

ఈ దశలో బూర్జువా ప్రజాస్వామ్య సంస్థలకు సంబంధించిన మిక్కిలి విలువైన అనుభవాన్ని సంపాదించుకున్నాం. మొత్తంమీద మన పార్టీ, తన కర్తవ్యాలను ప్రజాసమీపంగా నిర్వర్తించి, శాసనసభల్లో తమ ప్రయోజనాలను గట్టిగా కాపాడే శక్తిగా ప్రజాదీపకపు గుర్తింపును సంపాదించుకుంది.

ఈ దశలో, గమనార్హమైన మరో ముఖ్యాంశ మేమిటంటే, అనేక ప్రాంతాల్లో, శాసనసభల ఎన్నికలు శాంతియుతంగా నిర్వహించబడడాలక పోవడం. అభివృద్ధి విరోధక శక్తులు మూరణాయుధాలతో పూనుకోవడమే యిందుకు కారణం. కాగా, అటువంటి ప్రాంతాల్లో, యితర ప్రగతిశీల శక్తులతో చేతులు కలిపి, మనపార్టీ. అటువంటి దౌర్జన్యకాండను వ్యతిరేకంగా సమరశీలమైన రక్షణ కార్యకలాపాలు చేపట్టాల్సి వచ్చేది. బాలట్ పద్ధతినుకూడా రక్షించాల్సిన పరిస్థితికి మనం చేరుకున్నాం.

గణనీయమైన యీ విజయాలను సాధించినమాట నిజమే అయినప్పటికీ, బూర్జువా పార్లమెంటరీ రోజీ ప్రభావం, ఎదోక విధంగా మనపార్టీ పైన కూడా పడిందని మనం అంగీకరించాల్సి వుంది 1971 లో జరిగిన కొచ్చిన్ పార్టీ మహాసభ తన నిర్మాణ నివేదికలో పేర్కొనబడినట్లు,

పార్టీ కార్యక్రమానికి సంస్కరణవాద భాష్యం

"మన పార్టీ కార్యక్రమానికి సంస్కరణవాద భాష్యం చెప్పడం కూడా ప్రారంభమైంది. శాంతియుత పంథా అనకాలానికి సంబంధించిన అనగాహనలో తప్పుడు, సంస్కరణవాద ధోరణి వ్యక్తమైంది. పార్టీ కార్యక్రమంలో యిలా వుంది. "భారత కమ్యూనిస్టుపార్టీ, జాతీయ ప్రజాస్వామ్య స్థాపనను, శాంతియుత పద్ధతుల ద్వారా పోషణీయం స్థాపనా అక్కడ్యంగా పురోగమించడానికి సన్నద్ధతుకల్పనల, పాపనకు కృషి చేస్తుంది. "పాలించవచ్చునను, లేదా తప్పక బాధిస్తామని' కాకుండా 'పాలనకు కృషి చేస్తుందని' మాత్రమే పార్టీ కార్యక్రమం స్పష్టంగా చెప్పినా, కొంతమంది కామ్రేడ్సు దీన్ని తప్పుగా అవగాహన చేసుకున్నారు. శాంతియుత పంథా అనకాలం అభివృద్ధిచెందుతూ భావించారు. అంతేగాక, ఈ పంథా వాళ్ల మెదళ్ళ పంథాను సమానమైనట్లుగా సంస్కరణవాద పద్ధతిలో తప్పుగా కూడా భాష్యం చెప్పుకుపోయింది.

పార్టీ కార్యక్రమం, రెండు అంశాలను ప్రత్యేకించి నొక్కి చెప్పింది:

"కార్మికవర్గానికి, శ్రమజీవులందరికీ సంబంధించిన ఎన్నవళ్ళ సమీకరణ, ఏకీకరణలకూ, ప్రజల ఎన్నవళ్ళ వికాసాభివృద్ధికి విస్తృతత్వం చేయడానికి ఎన్నవళ్ళ విజయానికి అవసరమైన స్థిరమైన పార్టీ మొదలు సంఘాల నిర్మాణ విధేయతలో పేర్కొనబడినట్లు,

పార్టీ కార్యక్రమానికి సంస్కరణవాద భాష్యం

"మన పార్టీ కార్యక్రమానికి సంస్కరణవాద భాష్యం చెప్పడం కూడా ప్రారంభమైంది. శాంతియుత పంథా అనకాలానికి సంబంధించిన అనగాహనలో తప్పుడు, సంస్కరణవాద ధోరణి వ్యక్తమైంది. పార్టీ కార్యక్రమంలో యిలా వుంది. "భారత కమ్యూనిస్టుపార్టీ, జాతీయ ప్రజాస్వామ్య స్థాపనను, శాంతియుత పద్ధతుల ద్వారా పోషణీయం స్థాపనా అక్కడ్యంగా పురోగమించడానికి సన్నద్ధతుకల్పనల, పాపనకు కృషి చేస్తుంది. "పాలించవచ్చునను, లేదా తప్పక బాధిస్తామని' కాకుండా 'పాలనకు కృషి చేస్తుందని' మాత్రమే పార్టీ కార్యక్రమం స్పష్టంగా చెప్పినా, కొంతమంది కామ్రేడ్సు దీన్ని తప్పుగా అవగాహన చేసుకున్నారు. శాంతియుత పంథా అనకాలం అభివృద్ధిచెందుతూ భావించారు. అంతేగాక, ఈ పంథా వాళ్ల మెదళ్ళ పంథాను సమానమైనట్లుగా సంస్కరణవాద పద్ధతిలో తప్పుగా కూడా భాష్యం చెప్పుకుపోయింది.

పార్టీ కార్యక్రమం, రెండు అంశాలను ప్రత్యేకించి నొక్కి చెప్పింది:

"కార్మికవర్గానికి, శ్రమజీవులందరికీ సంబంధించిన ఎన్నవళ్ళ సమీకరణ, ఏకీకరణలకూ, ప్రజల ఎన్నవళ్ళ వికాసాభివృద్ధికి విస్తృతత్వం చేయడానికి ఎన్నవళ్ళ విజయానికి అవసరమైన స్థిరమైన పార్టీ మొదలు సంఘాల నిర్మాణ విధేయతలో పేర్కొనబడినట్లు,

పార్టీ రూపొందించిన నూతన పోరాట రూపాలు

1954-1973 మధ్యగల ఈ సుదీర్ఘ కాలంలో, కార్యాచరణ రూపాలను. పోరాట రూపాలను సంబంధించిన గణనీయమైన ఒక అంశంలోనటువలె, మన పార్టీ విజయం పొందించింది. మొదటి నిషయాలు, మన జాతీయోద్యమంలో రూపొందించబడిన పాంప్రదాయక పోరాట రూపాలను, అంటే, నిరాహార దీక్షలను, దర్నాలను, సత్యాగ్రహాలను సమరశీల కార్మికవర్గ సమ్మెలు, పోరాటాల రూపాలతో మన స్వయం చెయ్యడంలో మనం విజయం సాధించాము.

బంద్

1965 - 67 దశలో "బంద్" పోరాటాన్ని రూపొందించిన ఘనత మన పార్టీదే. ఈ పోరాటరూపంలో జాతీయ సంప్రదాయ నిర్దిష్టమైన "హర్తాల్" కార్మికుల సాధారణ సమ్మెతో సమ్మిళితం చెయ్యబడింది. భారత దేశంలో మొట్టమొదటి విజయవంతమైన బంద్, మన పార్టీ చైర్మన్ శ్రీ యస్. ఎ. డాంగే బాయికట్టాన్ బొంబాయిలో జరిగింది. అప్పటినుండి, ఎన్నో రాష్ట్రాల్లో రాష్ట్రవ్యాపితమైన బంద్‌లు జరిగాయి. వామపక్ష ప్రజాతంత్ర వినాదాలను, రాజకీయాలను వదిలిపెట్టడం ముందుకు తీసుకెళ్ళడంలో యీ బంద్‌లు విశేషమైన పాత్రను వహించాయి. మన దేశంలో బంద్ అన్నదీనాడు ముఖ్యమైన ఒక ప్రజా కార్యాచరణ రూపంగా తయారైంది. మితవాద అభివృద్ధి విరోధక వార్తలు సైతం, దాన్ని తమ స్వప్రయోజనాల కోసం ప్రయత్నిస్తున్నాయి.

మహా యాత్ర

ఈ దశలోనే, మన పార్టీ మరో ముఖ్యమైన పోరాట రూపాన్ని, ఢిల్లీకి, రాష్ట్ర ముఖ్యపట్టణాలకూ మహా "యాత్ర"లు నడపడాన్ని నిర్వహించింది. ప్రజలను ఎదుర్కొంటున్న తక్షణ సమస్యలపై లక్షలాది ప్రజల సంతకాలతో డిమాండ్ పత్రాన్ని కేంద్ర, రాష్ట్ర ప్రభుత్వాలకు అందజేసింది. మనం, అటువంటి మహా యాత్రలను ఢిల్లీకి 1963 లో, 1966 లో, మరోసారి 1973 లోను నిర్వహించాం. ఈ మహా యాత్రలు మితవాద అభివృద్ధి విరోధక శక్తుల దాడిని తిప్పికొట్టడంలో చరిత్రను సృష్టించాయి. మన దేశం నిత్యజీవనం చెరగని ముందీ వచ్చిన అక్షరాలు అనం వాటిలో పాల్గొన్నాడు. ఈ పోరాట రూపంలో, మనల్ని, మరే పార్టీ యీనాటి వరకు అధిగమించలేదు.

సమరశీల ప్రజాపోరాటాలు

ఈ దశలోనే, 1970 నాటి అఖిల భారత వ్యాపిత భూ పోరాటం, 1972 నాటి దేశ వ్యాపిత అధిక ధరల వ్యతిరేక పోరాటం, 1973 నాటి దొంగ నిల్వల వ్యతిరేక పోరాటంవంటి అనేక సమరశీల దేశ వ్యాపిత, రాష్ట్ర వ్యాపిత ప్రజా పోరాటాలను కూడా మనం నిర్వహించాం. అటువంటి పోరాటాలను యీనాటి వరకు మరే యితర వామపక్ష పార్టీ కూడా నిర్వహించలేదు.

సమ్మెలు

ఇవే కాకుండా, పశ్చిమ బెంగాల్లో 2½ లక్షల మంది జూట్ కార్మికులసమ్మె, బొంబాయిలో 2 లక్షల మంది జౌళికార్మికులసమ్మె, 20 లక్షలమంది రైల్వే కార్మికుల యిటీవలి సమ్మె వివిధ రాష్ట్రాల్లో యింకా అనేక సమ్మెలు, పోరాటాలు వంటి పోరాటాలు అనేకమైన వాటిని కృతనిశ్చయంతో సమైక్యంగా నిర్వహించాం. వాటిలో మన పార్టీ ప్రముఖపాత్రను వహించింది

వేర్పాటు ఉద్యమాలను తిప్పికొట్టిన ఘనత

ఇదే దశలో మన పార్టీ, ప్రజలనూ, ప్రజానీకంలోని ప్రగతిశీల విభాగాలను కూడా సమీకరించి, మనదేశపు లౌకిక, ప్రజాస్వామ్య వ్యవస్థకూ, సమైక్యతా సమగ్రతలకూ ఎదురు పెద్ద పూనుకొన్న అభివృద్ధి విరోధక, ప్రాంతీయ దురహంకార పూరిత శక్తులను వ్యతిరేకంగా, జీవన్మరణ సమరశీల పోరాటాలను నిర్వహించింది. ఈ సందర్భంగా, ఆంధ్రప్రదేశ్ లో వేర్పాటు పోరాటాన్ని తిప్పికొట్టడంలోను, బీహార్‌లో జయప్రకాష్ నాయకత్వాన మితవాద అభివృద్ధి విరోధక శక్తులు నడుపుతున్న పోరాటాన్ని తిప్పికొట్టడంలోను మన పార్టీ వహించిన చరిత్రాత్మక పాత్రను గురించి మనం సగర్వంగా పేర్కొనవచ్చు. దీని మూలంగా ప్రజల దృష్టిలోను, ప్రజాస్వామ్య భావాలు కలిగిన వారి దృష్టిలోను మన పార్టీ ప్రతిష్ఠ బాగా హెచ్చుగా పెరిగింది.

క్లుప్తంగా చెప్పాలంటే, వివిధ పోరాట రూపాలను, అంటే జాతీయోద్యమ సంప్రదాయాలను, కార్మికోద్యమ క్రమంలోను రూపొందిన వాటిని విజయవంతంగా సమన్వయం చెయ్యగలిగినందుకు మన పార్టీ గర్విస్తోంది.

అంతే కాకుండా, మరి కొన్ని పటిష్ఠ ప్రజా కార్యాచరణ రూపాలను కూడా రూపొందించగలిగింది. వాటిద్వారా మన పార్టీ గణనీయమైన పద్ధతిలో ముందుకెళ్ళింది. అంతేకాకుండా, అన్నిప్రజాకార్యాచరణ రూపాల్లోనూ, పోరాట రూపాల్లోనూ మనం సష్టాకుంమన్యామని చెప్పడం పొరపాటే అవుతుంది.

తృప్తికి తావులేదు

మనం తృప్తిపడి ఊరుకొనేందుకు వీలేదు. అత్యంత సంక్లిష్టమైన దశ మన ముందుంది. మన శాయశక్తి సమితి యిటీవలి తీర్మానంలో యీ విషయం స్పష్టంగా పేర్కొనబడింది. పాలక పార్టీ అనుసరిస్తూ వచ్చిన పెట్టుబడిదారీ పంథాను యికముందు దారి లేదు, ప్రతిష్టంభనలో పడింది. ఈ పంథాలో వయసిస్తే యికనెంత మాత్రం ముందుగతి లేదు. ప్రజల జీవనం దుర్భరంగా తయారైంది. ప్రజలు జాతీయస్థాయి దిశగా మొగ్గు చూపడం, మన సాంఘికార్థిక వ్యవస్థలో తీవ్రమైన మార్పులు రావాలని కోరడం అశావహమైనదానే. అనివిశక, అదివర సామ్రాజ్యవాదులు క్రియాశీల సహాయ సహకారాలతో, మితవాద అభివృద్ధి విరోధక శక్తులు, అభివృద్ధి విరోధక స్వార్థపరశక్తులు, ప్రజల్లో తీవ్రంగా వ్యాపించియున్న నిరాశా నిస్పృహలను విచ్ఛిన్నకర, ప్రాంతీయ, భాషా దురహంకారపూరిత శక్తులు మార్గాల్లోకి మళ్ళించి, చరిత్ర గమనాన్ని పూర్తిగా వెనక్కి తిప్పాలనీ, కేంద్రంలో అధికారాన్ని హస్తగతం చేసుకోవాలనీ గట్టిగా ప్రయత్నిస్తున్నాయి.

ఇది సాధించేందుకుగాను. వాళ్ళు అత్యంతమైన ఆయుధాన్ని చేబట్టపూనుకొంటున్నారు. మన దేశ లౌకిక ప్రజాస్వామ్య వ్యవస్థకే ఎదురు పెద్ద ప్రయత్నిస్తున్నారు.

గత సంవత్సరం ఆంధ్రలో వేర్పాటు ఉద్యమం, ఉత్తర ప్రదేశ్‌లో పాయుధ పోలీసు దళం తిరుగుబాటు; బీహార్‌లోను, యితర రాష్ట్రాల్లోను, జయప్రకాశ్ నారాయణ్ నాయకత్వాన ప్రారంభించబడిన పోరాటమూ, ప్రతీఘాత విప్లవవాదికి సూచనలుగా పరిగణింపబడవచ్చు. ఈ విషయం గుర్తించబడినాడు, అది మనదేశానికి దుర్దినమే అవుతుంది. కాంగ్రెస్‌పట్ల తమ గుడ్డి ద్వేషంతో మార్క్సిస్టుపార్టీ, పోషిస్తున్న పార్టీవంటి కొన్ని వామపక్ష పార్టీలు ప్రత్యక్షంగానో, పరోక్షంగానో మితవాద అభివృద్ధి విరోధక పార్టీలతో చేతులు కలపడం దురదృష్టకర విషయం. దానితో మితవాద అభివృద్ధి విరోధక అతివాద అవకాశవాద శక్తులతోనూ మనం ఏకకాలంలో పోరాడాల్సి వస్తోంది.

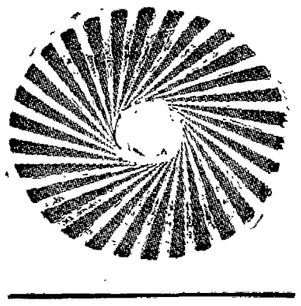

పార్టీపై గురుతర బాధ్యత

ఈనాడు మన పార్టీపై గురుతరమైన బాధ్యత వుంది. మన పార్టీకి సరైన అవగాహన, కార్యక్రమం వున్నాయి. అది, తన బాధ్యతను, ముఖ్యంగా, గతఅనుభవాల్ని క్లిష్టకాలంలో, ప్రశంసనీయంగా నిర్వర్తించింది. చరిత్ర తన దుర్భరమైన బాధ్యతను నిర్వహించగల గౌరవం మన పార్టీ, తన రాజకీయ, నిర్మాణపర బలహీనతను రూపుమాపి, మరింత సమరశీల సన్నద్ధతను సంతరించుకోవాలి, అప్పుడు మాత్రమే అది, వామపక్షదళాలను, ప్రజాతంత్రశక్తులను నాయకత్వం వహించడంలోను, క్రమక్రమంగా వామపక్ష, ప్రజాతంత్రపార్టీలు; కాంగ్రెసులోని ప్రగతిశీల ప్రజా విభాగాల సమైక్యతా సాధనలోను తన సముచిత పాత్రను వహించగలుగుతుంది. ఇది తక్షణావశ్యకత.

మన పార్టీ కార్యక్రమం ఆదేశంమేరకు, "అన్ని అవాంతరాలనూ, మన దేశ రాజకీయ జీవితంలో వచ్చే అన్ని మెలికలనూ, తిరుగుళ్ళనూ" ఎదుర్కొనగలిగేందుకుగాను, మన పార్టీ, క్రమశిక్షణయుక్తంగా పేరు సంపాదించుకొన్న సమరశీలమైన, పటిష్ఠమైన సంస్థగా రూపొందాల్సివుంది. ఈనాడు మనల్ని ఎదుర్కొంటున్న అత్యంత ముఖ్యమైన కర్తవ్యం యిదే.

("పార్టీలైఫ్"నుండి)

'ఎర్రపిలుపు'

— ఎస్వీ. సత్యనారాయణ

పదరా పదపదరా ఓరన్నా కూలన్నా
పోరాటం పిలుస్తూంది పదరా పేదన్నా
॥పదరా॥

యువజన విద్యార్థుల ఎంత
భుజం కల్పి వొస్తున్నారోయ్
కార్మిక కర్షకులు గల్సి
కదిలి ముందుకొస్తున్నారోయ్
ధరలు పెంచి దోచే
దొర కొడుకులతో సవాల్ జేస్తు॥పదరా॥

ఎవడి తాతసొమ్ము పేరు
గాసం సంచులు దాస్తూ
కరువు వొచ్చెనని గోదాం
తాళానికి మొక్కుతాడు
ఇంకా ఎన్నాళ్లర తన
దోపిడితో పరేశాన్లు ॥పదరా॥

చీకట్లో సరుకు దాచి
చీకటి బజార్లు నడిపె
చీడ పురుగులైన దేశ
ద్రోహులనే ఎదుర్కొంటు
ధైర్యంతో దొంగ నిల్వ
లాగి ప్రజల కందిద్దాం ॥పదరా॥

గొర్నమెంటు కాల్లు పిస్కె
గులాంలం కాదు మనం
గాజులేసి కూసున్న
హిజాంలం కాదు మనం
పెరిగే దోపిడికి బే
షరంలం కాదు మనం ॥పదరా॥

ప్రజలంతా తిరగబడితె
ప్రభుత్వ మేం చేస్తుందోయ్
మన సంపద మన మడిగితె
మనకిస్తేంపోతుందోయ్?
పోలీసోల్లదాలత్తి
పోరాటాన్నాపలేవు ॥పదరా॥

గ్రంథ సమీక్ష

కళ

(ఆరవసంపుటి)

ప్రచురణ: భారత కళా పరిషత్ 7)/2, ఆర్. టి. ప్రకాశనగర్ హైదరాబాద్-13

వెల: రూ. 6.00

భారత కళా పరిషత్ వారు 1962 నుంచి గొప్ప దీక్షతో ఇప్పటిదాకా 6 కళా సంచికలను వెలువరించారు. కళాభిమానులు అందుకు వారిని అభినందించక తప్పదు.

ఈ సంచికలో భారతదేశంలో శిల్పకళ, చిత్రకళ వాటి పుట్టుపూర్వోత్తరాలను వివిధ దృక్కోణాలనుంచి దర్శించడానికి ప్రయత్నం జరిగింది. తెలుగులో యిలాంటి సంపుటి (లేక గ్రంథం) రావడం యిదే ప్రథమం.

పుస్తకం తెరవగానే పి. ఆర్. రాజారావు ఆరవ మణిలో దర్శన మిస్తుంది. అది దాటితే తంపాని ప్రసాదరావు గారి (దీని ఎడిటర్ కూడా అయినవే) ప్రవేశిక ఎదురవుతుంది. ఇందులో వున్న కొన్ని ప్రధాన వ్యాసాలను గురించి ఆయన తన ప్రవేశికలో బాగా వివరించారు. యిలాంటి సంపుటాలను తీసుకరావడంలో గల సాధక బాధకాలు గోడు తెలుపుకున్నారు.

శ్రీ విమ్మగడ్డ వెంకటేశ్వరరావు "చరిత్ర-కళ" అన్న వ్యాసంలో చరిత్ర వికాసానికి కళాభివృద్ధికి గల సంబంధ బాంధవ్యాలను వివరించడానికి ప్రయత్నించారు. ఈయన భాష అంత పాపీగా లేదు. శ్రీ రాంభట్ల "మతం, కళలు" అన్న తమ వ్యాసంలో వాటిరెంటికీ అనాదినుంచీగల పరస్పర సంబంధాన్ని చూపడానికి ప్రయత్నించారు. అలాగే శ్రీ సంజీవ్‌దేవ్ బౌద్ధయుగపు కొలికళగురించి, వెలూరి రాధాకృష్ణ మధ్యయుగాలనాటి కళగురించి, ఏ. ఎస్. హరినారాయణ్ బ్రిటిష్‌కాలపు కళగురించి శ్రీ బొజ్జా తారకం కళ-సాంఘిక ప్రయోజనం గురించి అందరూ యథాశక్తి రాశారు.

ఈనాడు కార్టూన్ కళ అన్నది ఆధునిక చిత్రకళలో ఒక భాగమైపోయింది. మరెందుకనో యిందులో కార్టూన్ కళను గురించి బొత్తిగా ప్రస్తావించలేదు. దానివల్ల పండితీసినవాళ్ళకి చిన్నదూపు వున్నట్లుంది. ఇదే విశేషమైతే అది పొరపాటు.

పోతే లావ

"తాతమ్మకల" చిత్రంలో ఎన్. టి. రామారావు, భానుమతి

చిత్రప మీక్ష

తాతమ్మకల

పుత్రులలో కూడా పూహించనది విజంగా జరిగినా, కలగన్న కోర్కె విజంలో జరగక పోయినా యిబ్బడి ముబ్బడి వ్యథో, అనందమో తప్పకుండా కలుగుతుంది.

అదికలిగిన ఒక తాతమ్మ కథే రామకృష్ణా ఏవీస్టూడియోస్ సమర్పించు 'తాతమ్మకల' చిత్రం.

దగావడుతున్న వారిని దానధర్మాలతో వారిని దగ్గర చేద్దుకునే తత్వం, లేనివాడిని ఉన్నవాడు ఆదరించాలి కూడా లేగాని, లేనివాడు ఉన్నవాడు అనేది కలపోతే ఎలాగనే మన సత్వం, కులం, మతం, సంప్రదాయం, ఆచారం అన్నీ తీసివేస్తే అంగాతనమనే అభిప్రాయం. లాంటి కాలం చెల్లిన వ్యూహాలే మన సత్వ పరిశేషాలు, పూర్వాచారాలకు ప్రతినిధి తాతమ్మ రావమ్మ.

అందుకే రూపసంస్కరణ అనగానే మనకు కాలం తీరబోతున్న కాలం చెల్లిన మన సత్వంతో కలతపడింది. కంట తడి పెట్టింది. కష్టనష్టాలన్నీ తన బిడ్డల్లాగా హామకోవాలేగాని పెంపోషణంలో ఎంతమందికి పంచి పెడతాడు దాన్నం చేసుకుంటాడు అన్నట్లు అభిమానపడేలోగా జరిగినట్టులతో దిగిపోవన్నది.

అందుకే పరిమిత కుటుంబంగా వుండాలనేది మానవజన్మకే మహాపరాధం చేయుట అని వారిపోయింది.

మనవడు పిల్లల్ని కంటుంటే మహాదానందంగా భావించిందేగాని వచ్చే పరిణామాలను వూహించలేక పోయింది.

భారతీయ భాషాలను పెట్టుకు పాకులాడుతూ మనిషివవడు వర్ణాంతర వివాహం చేసుకుంటే ఏవగింపుతో వేగిపోయింది.

అలాంటివారికి సహజంగా పడుపుకోసం పాకులాడే మన సత్వం వుండింది గాబట్టే తన్న భూమి భూసంస్కరణల పేరుతో పోయేతన్న అమ్మి అప్పుతీర్చటాని పిస్తుకొంది.

దాంతో మనవడు రామయ్య కొంత మనకో అంతా అమ్మి అప్పులుతీర్చి పట్టణం కిపారాడు. రామయ్య కొడుకులు తలా ఒక్క వ్యాపారి పట్టారు. కూతురు అన్యాయానికి బలైపోయింది. రామయ్య చేయని నేరానికి జైలుపాలయ్యాడు.

నూరిలోపడి ఆత్మహత్య చేసుకున్నది పార్వతి. ఎకాకిగా మిగిలిన రామయ్య చివరి కొడుకు లోకంలో అడుగుపెట్టి ముగిసికగా, మధ్యాయిలగా తయారవుతున్న పిల్లలను పోషించి సమాజసేవ చేశాడు. కథలో కూడా వూహించనివి జరిగినందుకు తాతమ్మ వ్యథపడినా, "పేదాదర్శాలపేరుతో మంచి పంచాలంటాడే" కొడుకును మనిషివవడు విలబెట్టినందుకు ఆనందించింది.

భూసంస్కరణలు, కులాంతర వివాహాలను వ్యతిరేకించే, అవహేళన చేసే తాతమ్మగా, కలేక్టరును వైలం 'ఏరా' అనే తతిశయ ముగ్ధ పిల్లవస్తురాలుగా రామమక నటన తాలా స్థాయి నందుకొన్నది అలాంటి తాతమ్మల కాలాలను కాలం చెల్లిందని ఆ కొడుకుల తరంలో, పిల్లల్లో కన్నీళ్ళతో దేశం సన్యాసాశ్రమం కాదని జీవితమాత్రంగా సామ్యవాదాన్ని స్థాపించిన పాత్రలో హాస్టర్ బాలకృష్ణ బాలా పాత్రోచితంగా, సుందరాసంగా నటించాడు.

రామయ్యగా ఎన్. టి. రామారావు నటకోత్తమ నటన ఏందించాడు. రామయ్య భార్యగా కొంచెం పాత్రోచితంగా నటించింది. ఎన్. టి. ఆర్. కుమారుడు హరికృష్ణ తండ్రి నటనను పుణికిపుచ్చుకున్నాడు.

ఇంకా రాజబాబు, రమణారెడ్డి, విజయలలిత, శుభ, రోజారమణి నటించిన ఈ చిత్రంలో 'జాలిలిల్లయ్యలో' అనే పాట, చిత్రీకరణ బాలా బాగున్నాయి. భానుమతి పాటలు నారేసారి. సంగీతం: ఎస్. రాజేశ్వరరావు.

ఎన్. టి. రామారావు కథ, స్క్రీన్ ప్లే, దర్శకత్వం నిర్వహించి, సమర్పించిన యీ చిత్రం విజయ పిక్చర్స్ ద్వారా విడుదలైంది.

—వీరా

చిన్ననాటి కలలు

"సిగకోక చిలుకల్లారా - సింగారించుకు వచ్చారా
మీరు సింగారించుకు - వచ్చారా..."
పైలాపచ్చీసు రాజుల్లారా - మాకి
పోజులు కొడతారా
మీరు మాకే పోజులు కొడతారా

కాలేజీ విద్యార్థి విద్యార్థినులు ఒకరి నొకరు హేళన చేసుకుంటూ పాడే యీ పాట ధృవ చిత్రంలో "చిన్ననాటి కలలు" చిత్రం కౌసం... అద్యుదయ దర్శకులు శ్రీ లెనిన్ బాబు బి యస్. సి. కృష్ణంరాజు, ప్రమీల బృందంమీద మైసూర్ యూనివర్శిటీ సెంటెనరీ హాల్‌లో అర్క్ లైట్ సహాయంతో అపూర్వంగా చిత్రీకరించారు.

"ఓ చెలీ పిలో చెలీ, చల్లని నవ్వుల జాలిలీ
ఏ మబ్బులలో దాగున్నావో, నీవెందుకు కనరావో..."

అనే గీతాన్ని కృష్ణంరాజు, ప్రమీలలమీద చిత్రీకరించారు. యీ గీతంలో కనిపించేమీ ఉంటే కథానాయకుడు కృష్ణంరాజు జమంతి పాత్రను ఊహించుకుంటూ పాడే యీ పాట ప్రమీల తనవరంగా అన్వయించుకుంటుంది.

విఖ్యాత చిత్రకారుడు శ్రీ తమ్మారెడ్డి కృష్ణమూర్తి సమర్పిస్తున్న "చిన్ననాటి కలలు" రెండు పాటలతో పాటు పదిరోళ్ళ చిత్రం తయారైంది. జూలై నెలలో మైసూరులో జరిగే మరో పదారురోజుల పూర్ణంగు కార్యక్రమంతో ఇన్ - డోర్ షూటింగ్ పూర్తవుతుంది.

సవరవ భరితంగా రూపొందుతున్న యీ చిత్రంలో కృష్ణంరాజు, గుమ్మడి, జయంతి, ప్రమీల, రమాప్రభ, అల్లు రామలింగయ్య, మొదలైనవారు ప్రధాన భూమికలు నిర్వహిస్తున్నారు.

దర్శకత్వం: టి. లెనిన్‌బాబు బి.యస్. సి., నిర్మాతలు: టి. భరద్వాజ్, ఇ.యస్. రెడ్డి. అక్టోబర్ నెలలో విడుదల.

రేషమంతి దోరి

పైరాబాను, ధర్మేంద్ర, కుముద్ గంగాని, రాజేంద్రనాథ్, సుజిత్ కుమార్, రమేష్‌బాబ్, చాంద్ ఉస్మానీ, శేషగిరిరావు. జీలానీ ముస్తఫా నిర్మించిన ఇన్‌స్టమన్ కలర్ హిందీ చిత్రం రమాపిలింస్ ద్వారా ఆంధ్రలో విడుదల.

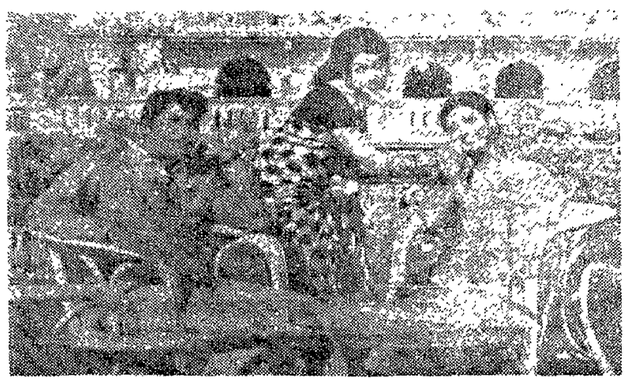

"చక్రవాకం" చిత్రంలో శోభన్‌బాబు, వాణిశ్రీ, చంద్రకళ

సినిమా

"చిన్ననాటి కలలు" చిత్రంలో రావుగోపాలరావు, జయంతి

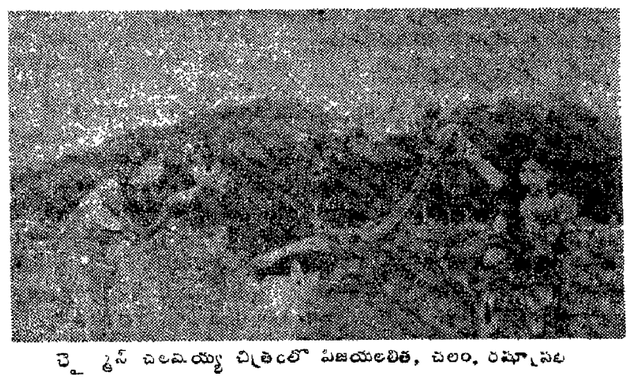

చైర్మన్ చలమయ్య చిత్రంలో విజయలలిత, చలం, రిషూ సెట

"ఛైర్మన్ చలమయ్య"

సెప్టెంబరు 6 వ తేదీ విడుదల

పురపాలక పరిపాలనలో కొన్నిఆధ్రు తమ స్వార్థ ప్రయోజనాలకు ప్రజాధనాన్ని దుర్వినియోగం చేయడం చూస్తూనే యున్నాము - ప్రజలకు జేరవలసిన అత్యవసర వస్తువులు వారుదాచి రికటిళాడుతో అమ్ముకుంటూంటారు. పెద్దమనుషులుగా తలలూపుతే అయ్యే ఎలాగానుకులు దొంగ వ్యాపారస్తులకు సిద్ధపడి విస్తూ ప్రజాసంక్షేమ కార్యకలాపాలు జరుగకుండా అవరోధం కల్పించేందుకు సాధ్యపడుతూ యుంటారు.

అయితే చలమయ్యలాంటి నిస్వార్థపరులు వారిని ఎదిరించి ప్రజలకు కొంతకు కొంత మేలు చేయుటల్లనే కొంతవరకూనైనా కనీస సౌకర్యాలు సమకూరుతున్నాయి.

చలమయ్య బాల్యంనుంచి ప్రాయంవరకూ ఒక గ్రామంలో గడిపాడు. నేటి యువకుల్లో యొందే అగ్ని అతనిలో జ్వలిస్తూ అన్యాయాన్ని అక్రమాలను అరికట్టేందుకు పాటుపడుతూ తిరిగేవాడు. ఆ గ్రామ పెద్ద అందరూ అదినుచూచుకుని అతడిపైఅభాండం వేసి వెళ్ళగొట్టారు. అంతే కాదు, ఒక యువతిని దిక్కు తెలియకుండా పారిపోయేట్టు చేశారు. పట్నం చేరిన చలమయ్యకూడా అక్కడికూడా ఎలుగుచూచిన స్వార్థపరత్వమూ, దగా, మోసం, ఎవరికీ ఏ సాయంత్వం కానవచ్చాయి. నిస్వార్థదృష్టితో ప్రజా సమస్యలను పరిష్కరించే ప్రయత్నాలు చేశారు.

అతన్ని అతడు పోలిగా భావించిన యువతిని, మనసారా ప్రేమించిన యువతిని దుర్మార్గులు ఎన్నో కష్టాలపాలు చేశారు.

కాని అంతిమ విజయం ప్రజా పాయుడుదే అభివర్ణించి.

గ్రామీణ జీవితాన్ని కళ్ళకు కట్టినట్లు ప్రజా జీవితాన్ని కూడా కళ్ళకు కట్టినట్లు చూపుతూ మనోల్లాసాన్ని కలిగించే పండితుల్యక చిత్రం "ఛైర్మన్ చలమయ్య"

శ్రీ జి. రామినీడు ఈ చిత్రాన్ని అతి చాకచక్యంతో దర్శకత్వం చేశారు.

నిర్మాత శ్రీ ఎల్. పద్మనాభ రెడ్డి, పరీక్షి చౌదరి సంగీతం ఈ చిత్రానికి ప్రత్యేకాకర్షణ.

స్క్రీన్ ప్లే: జి. రామినీడు, రాజశ్రీ సంభాషణలు, మోదుకూరి జాన్సన్ మోదుకూరి చిట్టిబాబు; సంగీతం: పరీక్షి చౌదరి, కెమెరా: సి. యస్. ప్రకాష్ కళ: కుదరవల్లి నాగేశ్వరరావు, నృత్యం: అంకరెడ్డి, ప్రొడక్షన్ కంట్రోలర్: శ్రీ డి. కోటేశ్వరరావు, కొండ్రెడ్డి కర్: బి. మోహన్‌బాబు, నృత్యములు: హీరాలాల్.

నటీ నటులు: శోభన్, విజయలలిత, పద్మనాభం, రమాప్రభ, అల్లు రామలింగయ్య, ఎమ్మాకరరెడ్డి, సాక్షి రంగారావు, నూతన నటులు ఎమ్. రంగారావు, కాశీనాథ్ బాలకృష్ణ, కె. కె. శర్మ, ఎస్. వి. జగ్గారావు, జూలీ భానుమతి మొదలగువారు.

ఇటీవల న్యూఢిల్లీ రాష్ట్రపతి భవన్‌లో "ఓ సీత కథ" ప్రదర్శించినపుడు నిర్మాత: శ్రీ ఎ. ఆర్. ఎస్. శర్మ, శ్రీ వి. వి. గిరి, శ్రీమతి సరస్వతీబాయిగిరి

'ఓ సీత కథ'కు శ్రీ గిరి ప్రశంసలు

ఆంధ్రప్రదేశ్‌లో దిగ్విజయ యాత్ర చేస్తున్న సావరిన్ ఎంటర్‌ప్రైజెస్ వారి 'ఓ సీతకథ'ను రాష్ట్రపతి శ్రీ వి. వి. గిరి, శ్రీమతి సరస్వతి గిరి తదితర పెద్దలు తిలకించి ప్రశంసించారు. నిర్మాత శ్రీ ఎ. ఆర్. యస్. శర్మను, రాష్ట్రపతికి పిలిం సొసైటీ ఉపాధ్యక్షులు, రాజ్యసభ సభ్యులు అయిన శ్రీ కోటపాటి నరసయ్య పరిచయం చేశారు. శ్రీ శర్మ రాష్ట్రపతి దంపతులకు పుష్పమాలను సమర్పించారు.

చిత్రాన్ని చూచి, ఆనందించారు. చిత్ర సమర్పణ అనంతరం "సిర్డస్" అనుకుంటూ రాష్ట్రపతి శ్రీ వి. వి. గిరి అభినందించారు. "ఇది ఇంగ్లీషు భాషలో డబ్ చేసి చూపించవలసిన ఉత్తమ చిత్రం అని శ్రీమతి సరస్వతి గిరి అన్నారు. ఓ సీత కథను ఇటీవల గోల్డ్ సిల్వర్ మెడల్స్ ఆంధ్ర మాధ్యమిక పాఠశాల పరీక్షార్థం ప్రదర్శించారు. అట్టి సందర్భంలో చిత్ర ప్రదర్శనకు ముందు నిర్మాత శ్రీ శర్మ ప్రేక్షకులకు తెలుగు ఫిలిం సొసైటీ కార్యదర్శి శ్రీ టి. రామలింగయ్య, రావు సరిపరిచయం చేశారు. ఆంధ్రప్రదేశ్ సొసైటీ మాధ్యమిక పాఠశాల విద్యాపుర ఉపాధ్యక్షులు శ్రీ గోపాల్ సత్యారావు వారి స్వాగతం తెలిపారు. సమీక్షించారు.

వత్తిళ్ళ విశేషకులతో ప్రసంగిస్తూ "ఓ సీత కథ"ను హిందీ, తమిళ, కన్నడ, మళయాళ భాషలలో తీయడానికి తగు ఏర్పాటు జరుగుతున్నాయని శ్రీ శర్మ తెలిపారు.

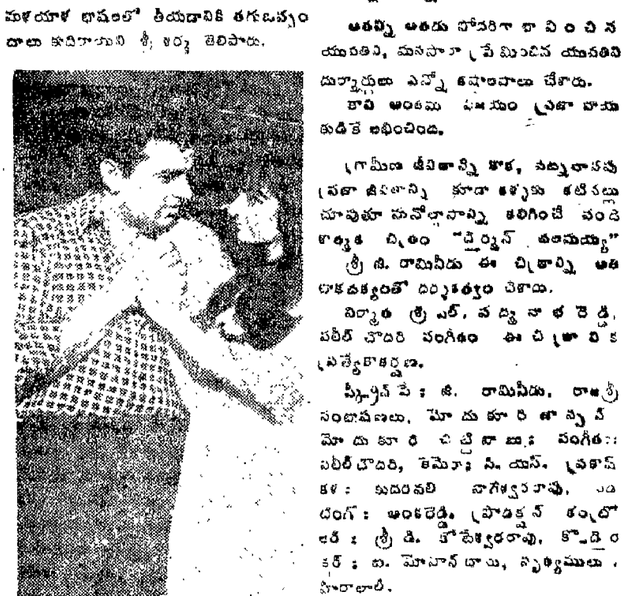

రేషమ్ కి డోరి చిత్రంలో ధర్మేంద్ర, పైరాబాను

"ఇంటికోడలు"

సెప్టెంబరు 12 విడుదల

ఉత్తమ సాంఘిక చిత్రంగా, మధు పిక్చర్స్ బ్యానర్‌లో తయారవుతున్న "ఇంటికోడలు" చిత్రం సెప్టెంబరు 12న విశాలాంధ్ర అంతటా శ్రీ పిలింస్ ద్వారా విడుదలవుతున్నది.

తక్కువ సంగీతంతో, నటీనటుల బిగువైన పాత్ర పోషణతో రీ-రికార్డింగ్ పూర్తిచేసుకొంటూన్న ఈ చిత్రం విడుదలకు సర్వసన్నాహాలూ జరుగుతున్నాయి.

కీ॥శే॥ విశ్వనట చక్రవర్తి ఎన్. వి. రంగారావు తన నటనా పాటవాన్నంతా రంగరించి జమించాడు ఆనందరావుగా యీ చిత్రంలో అదించిన ఆయన నటన ఆంధ్ర ప్రేక్షకులకు ఎన్. వి. ఆర్. మన జ్ఞప్తికి తెప్పిస్తాయి.

అడదాని అందంలో ఎంతటిమహాదేవుడ్ని యినా వశంచేసుకొనగలదు. కాని మనిషాడు అందాన్ని చూస్తూ అరాధిస్తూ ఉంటాడా, ఎంత కాలం పూడుకోగలడు? ఒకనాడు అతనికి ఆమె అందంపై అసహ్యం వేయదా? అనాడు ఆమె జీవితగమనం ఏమౌతుంది?

అదంతా గర్వించే స్త్రీ మన పత్రత్వాన్ని చక్కగా చిత్రీకరించినచిత్రం 'ఇంటికోడలు'

నటవర్గం: కీ॥శే॥ విశ్వ నటచక్రవర్తి ఎన్.వి. రంగారావు, కృష్ణంరాజు, గుమ్మడి, చంద్రమోహన్, ప్రమీల, ఎస్. వరలక్ష్మి, రాజారమణి మొదలగు వారు.

సాంకేతికవర్గం: మాటలు అడుద్ర, సంగీతం చక్రవర్తి, దర్శకత్వం అక్కినేని.

ఢిల్లీలో నాగభూషణం చలన చిత్రోత్సవం

శ్రీ నాగభూషణం విశిష్టతగల ఒక ఉత్తమ నటుడు. ఎలిన్న పాత్రలలో రాణించిన గొప్ప కళాకారుడు, అందుకే వారికి ఆంధ్రప్రదేశ్ సంగీత నాటక అకాడమీవారు 'నాటక కళా ప్రపూర్ణ' అనే ఉత్కృష్టమైన బిరుదునిచ్చి సత్కరించి తన గౌరవ ప్రతిష్ఠను యినుమడించి జేసుకున్నారు. ఒక గొప్ప కళాకారుని ఈ రోజున యిటువంటి ప్రజాసాంధ్రులు సమ్మానించడం ప్రజాసాంధ్రులందరూ నేను అ సభకు అధ్యక్షత వహించడం విజంగా నాకెంతో సంతోషకారణం" అన్నారు రాష్ట్రపతి ఉపాధ్యక్షులు శ్రీ గొరి ముత్తయ్య.

తెలుగు ఫిలిం సొసైటీ సహాయకార్యదర్శి శ్రీ కె. వి. భాస్కరరావు స్వాగతం తెలిపారు. శ్రీ నాగభూషణం ప్రజా విశేషాలనుగురించి తెలుగు ఫిలిమ్ సొసైటీ గౌరవ కార్యదర్శి శ్రీ టి. రామచంద్రరావు మాట్లాడుతూ, "శ్రీ నాగభూషణంగారితోటివరకు నటించిన 141 చిత్రాలలో ఎదింటివిమాత్రం ఎన్నుకొని వాటిని రిలీజ్ వారికు చూపించేందుకు ఈ సొసైటీ తగు ఏర్పాట్లు చేస్తున్నదని తెలిపారు. ఢిల్లీలోని వివిధ తెలుగు సంస్థలు - ఆంధ్రా ఎడ్యుకేషన్ సొసైటీ పాఠశాలలు; తెలుగు సంస్కృతి, తెలుగు భాషా, సాహిత్యాలకు నటీనట సమాజ్, జవహర్‌లాల్ నెహ్రూ పశ్చవిద్యాలయ తెలుగు కల్చరల్ క్లబ్ - ప్రతినిధులు శ్రీ నాగభూషణాన్ని పూలమాలతో సత్కరించారు. ఢిల్లీ తెలుగు ప్రజల తరపున శ్రీ నాగభూషణానికి ఈ సందర్భంలో ఎనిమిదిన ఒక శ్రీ దివ్వెను శ్రీమురహరి అందజేశారు.

తనకు జరిగిన సన్మానానికి తెలుగు ఫిలిం సొసైటికి, అదితర తెలుగు సంస్థలకు, ఢిల్లీ ప్రజాసాంధ్రులకు కృతజ్ఞత తెలుపుతూ శ్రీ నాగభూషణం యిలా అన్నారు: "ప్రయోజనాత్మక, వందేళాత్మక, సందేశాత్మకమైన ఉన్న చిత్రాలను నిర్మించవలెనని ఒకప్రక్క అంటూనే మరోప్రక్క అలాంటి చిత్రాలను పాయవక పోవడం గాక, పెన్నాయి పర్వి పేజెట్టు యివ్వడంలో ప్రభుత్వం గొడవలు పడుతున్నది. ఉత్సాహంతో ఎవరైనా ముందుకువచ్చి ప్రగతికి, అభ్యుదయకర చిత్రాలను తీయగా వారికి తగిలాస్తి చేస్తున్నది ప్రభుత్వం. ఇందుకు ఉదాహరణ 'ప్రజానాయకుడు', నెదు శ్రీ పి. పుల్లయ్యగారు, అద్భుతంగా చూపించి, అత్రీ తరదిన పట్టాలు - లేక పద్మశ్రీలు ఆశపడుతూంగానో - అసమర్థంగానో చూపించగల చిత్రాలను ఎట్ అడ్డంకులూ లేకుండా పోతున్నాయి. అనేకం అర్థరహితంగా విజయవంతం అవుతున్నాయి. మరి అట్టి దశలో నాలోటివారు 'ప్రజానాయకుడు' లాంటి సందేశాత్మకమైన చిత్రాలనుదీసి దివాళాకాళీలపండితకదా! ఈ దశ నుండి బయటపడితేనే మన తెలుగు చిత్ర రంగానికి మంచి భవిష్యత్తు వుంటుందని నమ్ముతున్నాను" అని అన్నారు. ఈ సందర్భంలో నాగభూషణంగారి జీవిత విశేషాలను గురించి తెలిపే వ్యాసాలతో ప్రచురించిన ఒక పాంపలెటును వెలువరించారు. తమిళ శ్రీ గోవాడి సత్యారావు, వందన సమర్పణ చేశారు. అతిథ్యాత్మ. 'ప్రజానాయకుడు' చిత్రాన్ని ప్రదర్శించారు. ఈ చిత్రోత్సవం జయప్రదం కావాలని శ్రీ యు. తు. ఎన్. పుల్లయ్య సద్భావనతో శ్రీ వి. యస్. రెడ్డి, మిక్కిలినేని, ఉత్రపాండే, కుమారి కాంచన పద్మనాభ వందేళాలు ఎంపారు.

"ఇంటికోడలు" చిత్రంలో ఒక దృశ్యం

చిత్రప మీక్షలు

స్వయంవరం

నింగి మండి, నీరి మండుతూరల మండి కొత్త మెరుపు, చింత తపుకు: వయసు పాన జలాల్లో హరివిల్లు, వికసించిన మల్లెల్లో మనువెచ్చని తలిమండు. విరబూసిన చెన్నెల విడనవ్వు...అందుకే అందర్నీ కాదని వాళ్ళిద్దరూ "లేదిపోయాను"-

తర్వాత నగరంలో పేదరికం, చాకిరీలు, పూరిగుడిసెలోకి మకాం మార్పు. ఉద్యోగంకోసం వేట. అప్పుడప్పుడు అక్కడక్కడ అదృష్టం వరించిందా, నీరి మనుషులారా మండి కొత్త మెరుపు, చింత తపుకు: వయసు పాన జలాల్లో హరివిల్లు, వికసించిన మల్లెల్లో మనువెచ్చని తలిమండు. విరబూసిన చెన్నెల విడనవ్వు...అందుకే అందర్నీ కాదని వాళ్ళిద్దరూ "లేదిపోయాను"-

తర్వాత నగరంలో పేదరికం, చాకిరీలు, పూరిగుడిసెలోకి మకాం మార్పు. ఉద్యోగంకోసం వేట. అప్పుడప్పుడు అక్కడక్కడ అదృష్టం వరించిందా, నీరి మనుషులారా మండి కొత్త మెరుపు, చింత తపుకు: వయసు పాన జలాల్లో హరివిల్లు, వికసించిన మల్లెల్లో మనువెచ్చని తలిమండు. విరబూసిన చెన్నెల విడనవ్వు...అందుకే అందర్నీ కాదని వాళ్ళిద్దరూ "లేదిపోయాను"-

తర్వాత నగరంలో పేదరికం, చాకిరీలు, పూరిగుడిసెలోకి మకాం మార్పు. ఉద్యోగంకోసం వేట. అప్పుడప్పుడు అక్కడక్కడ అదృష్టం వరించిందా, నీరి మనుషులారా మండి కొత్త మెరుపు, చింత తపుకు: వయసు పాన జలాల్లో హరివిల్లు, వికసించిన మల్లెల్లో మనువెచ్చని తలిమండు. విరబూసిన చెన్నెల విడనవ్వు...అందుకే అందర్నీ కాదని వాళ్ళిద్దరూ "లేదిపోయాను"-

తర్వాత నగరంలో పేదరికం, చాకిరీలు, పూరిగుడిసెలోకి మకాం మార్పు. ఉద్యోగంకోసం వేట. అప్పుడప్పుడు అక్కడక్కడ అదృష్టం వరించిందా, నీరి మనుషులారా మండి కొత్త మెరుపు, చింత తపుకు: వయసు పాన జలాల్లో హరివిల్లు, వికసించిన మల్లెల్లో మనువెచ్చని తలిమండు. విరబూసిన చెన్నెల విడనవ్వు...అందుకే అందర్నీ కాదని వాళ్ళిద్దరూ "లేదిపోయాను"-

తర్వాత నగరంలో పేదరికం, చాకిరీలు, పూరిగుడిసెలోకి మకాం మార్పు. ఉద్యోగంకోసం వేట. అప్పుడప్పుడు అక్కడక్కడ అదృష్టం వరించిందా, నీరి మనుషులారా మండి కొత్త మెరుపు, చింత తపుకు: వయసు పాన జలాల్లో హరివిల్లు, వికసించిన మల్లెల్లో మనువెచ్చని తలిమండు. విరబూసిన చెన్నెల విడనవ్వు...అందుకే అందర్నీ కాదని వాళ్ళిద్దరూ "లేదిపోయాను"-

తర్వాత నగరంలో పేదరికం, చాకిరీలు, పూరిగుడిసెలోకి మకాం మార్పు. ఉద్యోగంకోసం వేట. అప్పుడప్పుడు అక్కడక్కడ అదృష్టం వరించిందా, నీరి మనుషులారా మండి కొత్త మెరుపు, చింత తపుకు: వయసు పాన జలాల్లో హరివిల్లు, వికసించిన మల్లెల్లో మనువెచ్చని తలిమండు. విరబూసిన చెన్నెల విడనవ్వు...అందుకే అందర్నీ కాదని వాళ్ళిద్దరూ "లేదిపోయాను"-

తర్వాత నగరంలో పేదరికం, చాకిరీలు, పూరిగుడిసెలోకి మకాం మార్పు. ఉద్యోగంకోసం వేట. అప్పుడప్పుడు అక్కడక్కడ అదృష్టం

లాంటిది చేతిక్కినట్లు తిక్కినవుడు కొంత ఆశ, అంతలోనే అది చేజారినవుడు అంతా నిరాశ, ఇతుకులారం లాగలేక చివరికి ఇరుకు దారిలోదారు విశ్వం.

సముద్రపు టొడ్డున కిలమీంది అలల్లాగా కలలన్నీ దొర్లిపోయాయి, దుల్లిపోయాయి. ఏంటెమ్యూలి నీరా? వరవాదన్లో వున్న పరిమాణంలో పరవసపడడానికి సమాజపు మార్గాలు. ఏ దారిలో పరవసపడ్డాలి నీరా? ఇప్పుడేం జెయ్యాలి నీరా??

అతిసాధారణమైన, అసాధారణమైన జీవన శైలివస్తువు. అంతకుమించిన రియలిస్టిక్ ట్రీట్‌మెంట్ మొదట్లో వాళ్ళిద్దరి ప్రేమను చిత్రించడానికి దర్శకుడు, కెమెరామన్ మొదలుతోగాక గుండెతో పని చేశాడు. కవికీ, గాయకుడికీ, చిత్రకారుడికీ, ప్రేమించే వారికీ మాత్రమే ఉంటాయనే గుప్త హక్కుల్ని వాడు గుండెలుస్తాడు.

చిత్రాన్ని పొగడడానికి ఎన్ని సూపర్ లేటివ్‌లు పెడుతున్నాలాభంలేదు. కొందరు అనుమానించినట్టు ఇ. మధ్యలో వచ్చాయన వాసంగాని విశాఖాదాంగానీ లేవు. "లేదిపోతే కొంత మునుగుతుంది సుమా" అనే దొకటుంది హెచ్చరికను కూడా ఈ చిత్రం చేయకపోలేదు. ఇప్పుడీ సమాజంలో మన బతుక్కి భద్రతాహామీ. అస్థిరత, విరాళ, భయ ఉన్నాయి. అది విజం, దాన్ని చిత్రంలో చూపారు, అంతే.

మంచి పరిణామం

పోయిన ఆదివారం ఫిలిం సొసైటీ, ఫిలిం క్లబ్‌లు రెండూ స్వయంవరం చిత్రాన్ని ప్రదర్శించాయి. గతంలో ఫిలిం సొసైటి చిత్రాలకు రెండు మూడు షోలకన్న ఎక్కువ తప్పనిసరిగా వచ్చేవారుకాదు. కానీ ఈమధ్య సొసైటీ చిత్రాలకు హౌస్‌ఫుల్ అవుతోంది. విజయవాడలో యిదొక కొత్త పరిణామం. మంచి పరిణామం. జనం పెద్దలు మనం మారకపోవచ్చని దీన్నిబట్టే తెలుస్తోంది. ఫిలిం సొసైటీ కృషిని ఎంతైనా అభినందించాల్సి ఉంది. పోతే మరో విజయం - "మేడమీద్లా, నీరి కన్య" అనే రెండు మాస్టర్ పీస్‌లను తేకర పీపుల్స్ అర్టు థియేటరు సృష్టించింది. విజయవాడలో అనేక మంది ఆ రెండు చిత్రాలకోసం వేచి చూస్తున్నారు కూడా, అని తెలియాలి. సెప్టెంబరులో జరపబోయే ఎనార్టు ఫిలిం ఫెస్టివల్ మరింత మందికి అందుబాటులో వుండేలా చేయాలి. స్వయంవరంలాగే ఆ చిత్రాలను గూడా ఫిలిం సొసైటీ, ఫిలిం క్లబ్ రెండూ రెండు థియేటర్లలో ప్రదర్శిస్తే బావుంటుందేమో.

హౌస్

క్రొల్లకొండ్రీ సినిమాలు తియేటర్లకు అడివి బిగా వచ్చివడుతున్నాయి. గడచిన బాక్సాఫీస్‌హిట్ పాయింట్‌మీటర్‌లో బాగా తెలిసిపోతోంది. థ్రిల్లర్, లవ్, కిక్కు, సెంటిమెంట్ లాంటికి మంచి డిమ్బులోస్తుందనే భావం ప్రబలింది. అందుకనే అలాంటి "పాయింట్లు"ను అతి జాగ్రతతో ఎరిహార్సిన చిత్రం హౌస్.

ఒక ఎద్దు మనా గడదొంగల బాస్. వాడిదగ్గర ఒక తలాకి యువకుడు. కోటీశ్వరుడు భార్యమెళ్ళో వి కోట్ల నెక్‌లెస్ కావాలి దానికి. ఆ యువకుడు కావాలి అనికి

యువకుడికి తన గుడ్డికెల్లెలు కావాలి. ఈ రోజుల్లో ఒక అమ్మాయిని ప్రేమించాడు కనక ఆమెకూడా కావాలి.

పై లిస్టులో ఎవరెవరికి కావలసినవి ఎలా సంపాయించుకున్నారన్నది ఒక థ్రిల్లింగ్ కథ.

అనిల్ రవన్, సీతాసింగ్ ముఖ్యంగా ఉన్నారు. ప్రదీప్‌కుమార్, మెహమూద్, పనోద్ మెహ్రా చిత్రంలో కనిపిస్తారు. ఉషాఖన్నా ట్రిప్ మ్యూజిక్‌లో నడ్డెన్ రెండింతలయింది భారతీయ బాణీలో ఉన్న రెండు పాటలూ అస్వంగా ఉన్నాయి. ఇవి శ్రీ బాలాజీ రిలీజ్.

—చాంద్ పీ

"నిప్పులాంటి మనిషి" చిత్రంలో దేవిక, రామారావు, జగ్గ

"మంచిమనుషులు" చిత్రంలో శోభన్‌బాబు, మంజుల

శ్రీ పద్మజా యిన్‌సెక్టిసైడ్సు

ప్రారంభోత్సవప్రత్యేకానుబంధం

ఆంధ్రప్రదేశ్ ముఖ్యమంత్రి, గౌరవనీయులు శ్రీ జలగం వెంగళరావు గారిచే

గుంటూరు ఏటుకూరు రోడ్డులో ఫ్యాక్టరీ ప్రారంభము

ఆదివారము, సెప్టెంబరు 1వ తేది సాయంత్రం 5-30 గంటలకు

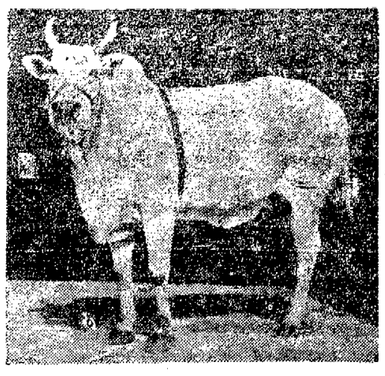

ఫ్యాక్టరీ
ఏటుకూరు రోడ్,
గుంటూరు-
52200పిన్
గ్రామము:
శ్రీ ఎ. వాకిని

శ్రీ జలగం వెంగళరావు
(ఆంధ్రప్రదేశ్ ముఖ్యమంత్రి)

శ్రీ మండలి వెంకటకృష్ణారావు
(ఆంధ్రప్రదేశ్ విద్యాశాఖ మంత్రి)

రైతులపాలిటి పెన్నిధి
పద్మజా యిన్‌సెక్టిసైడ్సు కర్మాగారము

శ్రీ యిర్రి వెంకటనరసయ్య ఏడు సంవత్సరములకు పైగా ఎరువుల క్రిమినాశక మందులతయారీవ్యాపారములలోఅనుభవముగడించి నేడు తన పుత్రులతో పద్మజా ఇన్‌సెక్టిసైడ్స్ ఉత్పత్తి కేంద్రము ప్రారంభించుట అయిన జీవితములోనే మైలురాయి. ఎప్పటి సాయి రంగమునకు అనువుగా అధిక సెట్టుబడితో 200 మంది నివారలతో అధునాతన సాంకేతిక యంత్రములతో రోజుకు 70 టన్నుల వివిధ రకములైన క్రిమినాశక మందులను తయారు చేయుటకు నేడు ముఖ్యమంత్రి శ్రీ జలగం వెంగళరావుగారిచే శుభారంభము చేయించుచున్నారు. పునాది రాయి వేసిన పిదప అతి శీఘ్రకాలములోనే ఈ క్రిమినాశక ఉత్పత్తి కేంద్రము జిల్లాకు గర్వకారణమై ఆంధ్రప్రదేశ్‌కు తదితర రాష్ట్రములకు ఉపయోగకారిగా ఉండగలదని భావించుటలో అతిశయోక్తిలేదు పరిశోధనాలయమును విద్యాశాఖా మంత్రి శ్రీ మండలి వెంకటకృష్ణారావు ప్రారంభిస్తున్నారు.

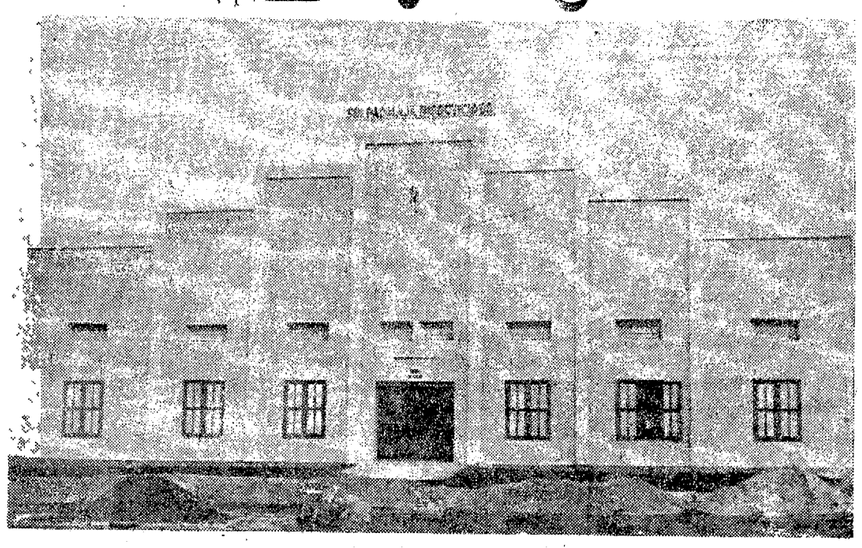

శ్రీ పద్మజ యిన్‌సెక్టిసైడ్స్ ఫ్యాక్టరీ భవనము

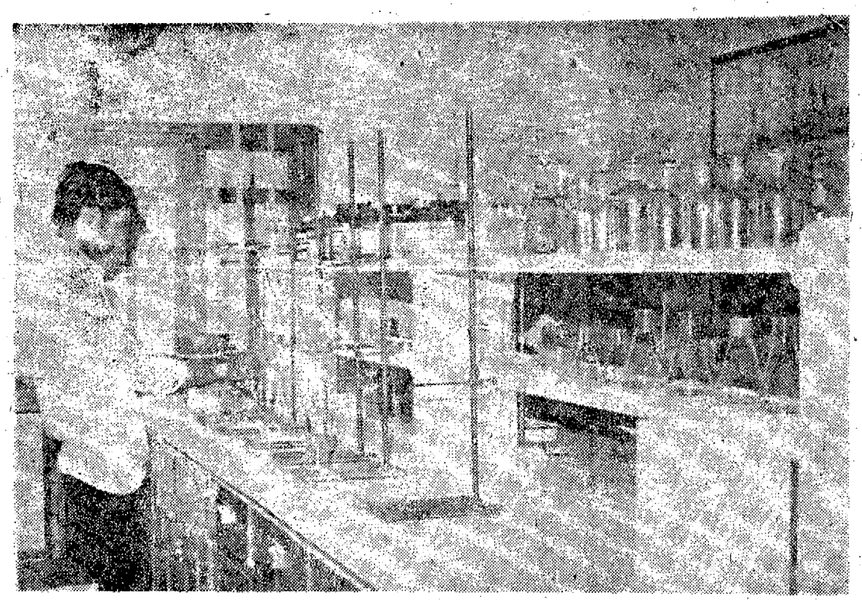

ఫ్యాక్టరీ పరిశోధనాలయము

అధునాతన పరిశోధనాలయము

ఆంధ్రప్రదేశ్ వ్యవసాయం ప్రధాన వృత్తిగాగల రాష్ట్రం. మన రాష్ట్రానికి అవసరమగు క్రిమినాశక మందులు ముఖ్యంగా కోస్తా జిల్లాలకు అందుబాటులో వుండేటట్లు ఈ ఫ్యాక్టరీని స్థాపించడం జరిగింది.

ఈ కర్మాగారమునందు బి. హెచ్. సి. 10%డస్టు, బి హెచ్ సి 50%, డి. డి. టి. 10%, డి డి. టి. 50%, ఎండ్రిన్ డస్టు 5%, ఎండ్రిన్ డస్టు 10%, పద్మా కాంథిడస్టు 10%, పద్మావిన్ (కార్బర్లీ)10%, పద్మా బాలి ఢస్టు 2%, ఎండ్రిన్ ఇసి.20%, మాలిసిన్, ఇసి 50% అను వివిధ రకములైన క్రిమినాశకములను తయారు చేయుదురు. ఈ కృషిలో రాష్ట్ర జిల్లా స్థాయిలోని అధికార, అనధికారుల సహాయ సహకారములకు యాజమాన్యమువారు ఎంతో కృతజ్ఞత తెలియజేయుచున్నారు.

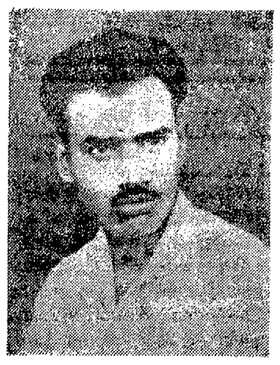

శ్రీ యిర్రి వెంకటనర్సయ్య
(ప్రొప్రయిటర్)

శ్రీ కె. చంద్రయ్య
(గుంటూరు జిల్లా కలెక్టర్)

శ్రీ పద్మజా యిన్‌సెక్టిసైడ్స్ ప్రారంభోత్సవ సమయమున మా శుభాభినందనలు
ముద్దన మాధవరావు అండ్ బ్రదర్సు
ఫెర్టిలైజర్సు డీలర్సు
ఇంకొల్లు

శ్రీ పద్మజా యిన్‌సెక్టిసైడ్స్ ప్రారంభోత్సవ సమయమున మా శుభాకాంక్షలు
రాచమడుగు వెంకటేశ్వర్లు అండ్ కంపెనీ
ఫెర్టిలైజర్సు డీలర్సు
ఫోన్ నెం. 21 పిడుగురాళ్ల

శ్రీ పద్మజా యిన్‌సెక్టిసైడ్స్ ప్రారంభోత్సవ సమయమున మా శుభాభినందనలు
వాణి జిన్నింగ్ మిల్
ప్రా. పాతకోట వరశింహారావు
ఏటుకూరురోడ్డు, గుంటూరు

శ్రీ పద్మజా యిన్‌సెక్టిసైడ్స్ ప్రారంభోత్సవ సమయమున మా శుభాభినందనలు
శ్రీ వెంకటేశ్వర యిండస్ట్రీస్
ఇన్‌సెక్టిసైడ్స్ డీలర్సు
ప్రా. పంకాయల సిద్ధయ్య
పిడుగురాళ్ల

శ్రీ పద్మజా యిన్‌సెక్టిసైడ్స్ ప్రారంభోత్సవ సమయమున మా శుభాభినందనలు
పూర్ణచంద్రరావు జిన్నింగ్ మిల్సు
గుంటూరు

శ్రీ పద్మజా యిన్‌సెక్టిసైడ్స్ ప్రారంభోత్సవ సమయమున మా శుభాకాంక్షలు
అశోక పల్వరైజర్సు
పెస్టిసైడ్సు
విజయవాడ.

శ్రీ పద్మజా యిన్‌సెక్టిసైడ్స్ ప్రారంభోత్సవ సమయమున మా శుభాభినందనలు
కె. రాజగోపాలరావు
టి. నగర్, మద్రాసు.

శ్రీ పద్మజా యిన్‌సెక్టిసైడ్స్ ప్రారంభోత్సవ సమయమున మా శుభాకాంక్షలు
బాలాజీ & కంపెనీ
లాల్‌బాగ్ మెయిన్‌రోడ్, బెంగుళూరు

శ్రీ పద్మజా యిన్‌సెక్టిసైడ్స్ ప్రారంభోత్సవ సమయమున మా శుభాభినందనలు
ఎన్నం పాల్‌పాక్స్
ఇండస్ట్రియల్ ఎస్టేట్,
రాజాజీనగర్, బెంగుళూరు.

శ్రీ పద్మజా యిన్‌సెక్టిసైడ్స్ ప్రారంభోత్సవ సమయమున మా శుభాకాంక్షలు
శ్రీ వెంకటేశ్వర లారీ ట్రాన్స్‌పోర్టు
104-ఏ, పెరుమాళ్ళ స్ట్రీటు
మద్రాసు

శ్రీ పద్మజా యిన్‌సెక్టిసైడ్స్ ప్రారంభోత్సవ సమయమున మా శుభాభినందనలు
ఎస్కల తిరుపతయ్యసెట్టి & సన్స్
కె. జి. రోడ్,
సంబిరిటూరు

శ్రీ పద్మజా యిన్‌సెక్టిసైడ్స్ ప్రారంభోత్సవ సమయమున మా శుభాకాంక్షలు
దాసరి వెంకటేశ్వర్లు, దాసరి శీతారామయ్య
పడమటిపల్లి
డీలర్సు: నరసరావుపేటప్రాంతం, నరసరావుపేట.

శ్రీ పద్మజా యిన్‌సెక్టిసైడ్స్ ప్రారంభోత్సవ సమయమున మా శుభాభినందనలు
నలమోతు నారాయణస్వామి
రిప్రజెంటిటివ్, పద్మజా యిన్‌సెక్టిసైడ్స్
గుంటూరు

శ్రీ పద్మజా యిన్‌సెక్టిసైడ్స్ ప్రారంభోత్సవ సమయమున మా శుభాభినందనలు
ప్రకాశ్ మెడికల్స్ సిటి మెడికల్ హాల్
మేనేజింగ్ పార్టనర్ పి. సుబ్బారావు, బి ఏ,
గుంటూరు ఫోన్ - 20434.

శ్రీ పద్మజా యిన్‌సెక్టిసైడ్స్ ప్రారంభోత్సవ సమయమున మా శుభాకాంక్షలు
పి. నాగేశ్వరరావు & కంపెనీ
ఆడిటర్స్ : పి. నాగేశ్వరరావు, కె. వెంకటేశ్వరరావు
లాలాపేట, గుంటూరు-3.

శ్రీ పద్మజా యిన్‌సెక్టిసైడ్స్ ప్రారంభోత్సవ సమయమున మా శుభాభినందనలు
రాయపూడి నాగభూషణం & సన్సు
జగ్గయ్యపేట

శ్రీ పద్మజా యిన్‌సెక్టిసైడ్స్ ప్రారంభోత్సవ సమయమున మా శుభాకాంక్షలు
వెంట్రప్రగడ ఆదినారాయణ
జగ్గయ్యపేట

శ్రీ పద్మజా యిన్‌సెక్టిసైడ్స్ ప్రారంభోత్సవ సమయమున మా శుభాభినందనలు
శ్రీ శ్రీనివాస ఫ్లోర్ మిల్స్
ప్రా. యిర్రి మారుతీరావు
హజరివారివీధి, గుంటూరు.

శ్రీ పద్మజా యిన్‌సెక్టిసైడ్స్ ప్రారంభోత్సవ సమయమున మా శుభాభినందనలు
శ్రీ వెంకటేశ్వర ఏజన్సీస్ & హనుమాన్ ఫెర్టిలైజర్స్
స్టాకిస్టు: ఫెర్టిలైజర్స్, పెస్టిసైడ్స్ స్ప్రేయర్సు
పట్నం బజారు, గుంటూరు-3 ఫోన్ నెం. 22554.
పార్టనర్స్ ఎన్. రాఘవరావు, & కె. కోటేశ్వరరావు.

శ్రీ పద్మజా యిన్‌సెక్టిసైడ్స్ ప్రారంభోత్సవ సమయమున మా శుభాకాంక్షలు
నీలా కృష్ణారావు
గుంటూరు - 4.

శ్రీ పద్మజా యిన్‌సెక్టిసైడ్స్ ప్రారంభోత్సవ సమయమున మా శుభాభినందనలు
శ్రీ ఉమామహేశ్వర ట్రేడర్స్
హోల్‌సేల్ అండ్ రిటైల్ ఫెర్టిలైజర్స్ ఇన్‌సెక్టిసైడ్స్, స్ప్రేయర్సు, డస్టర్సు
ఏలూరు బజారు, గుంటూరు-3.
ఫోన్ : 22410 రెసి. 20546.

శ్రీ పద్మజా యిన్‌సెక్టిసైడ్స్ ప్రారంభోత్సవ సమయమున మా శుభాకాంక్షలు
మామిడిపాక చెంచుబాబుశెట్టి
ఫెర్టిలైజర్సు డీలరు
ఫోన్ నెం. 44. పడుచూరు

శ్రీ పద్మజా యిన్‌సెక్టిసైడ్స్ ప్రారంభోత్సవ సమయమున మా శుభాకాంక్షలు
ది ఇండియన్ ఆటో ఇంజినీరింగ్ వర్క్సు
పార్సీపేట్ స్ట్రీట్, కొత్తపేట, గుంటూరు-1.
పిలాంగ్ రీపేరింగ్ హెడ్ లైట్ కండిషనింగ్‌లతోనూ,
ఆన్ రిపేరుల టర్నింగ్, బ్రేకింగ్ యూనిట్ స్పెషలిస్టు
సిలిండర్ అండర్ రిపేర్స్, పిస్టన్ బుషెస్ ఇన్‌స్టాల్

శ్రీ పద్మజా యిన్‌సెక్టిసైడ్స్ ప్రారంభోత్సవ సమయమున మా శుభాకాంక్షలు
శ్రీ బాలమల్లేశ్వర ట్రేడర్సు
ప్రా. గుంటుపల్లి నాగేశ్వరరావు
ఏటుకూరు రోడ్, గుంటూరు - 2.

శ్రీ పద్మజా యిన్‌సెక్టిసైడ్స్ ప్రారంభోత్సవ సమయమున మా శుభాభినందనలు
బావాజి పల్వరైజర్సు
ఏటుకూరు రోడ్డు, గుంటూరు-3. ఫోన్ : 21947
డాలమైట్(మార్బుల్)పొడరు, జైనాక్సిసోప్‌స్టోన్, ఆక్సైడ్స్‌వగైరా

శ్రీ పద్మజా యిన్‌సెక్టిసైడ్స్ ప్రారంభోత్సవ సమయమున మా శుభాకాంక్షలు
శ్రీ పద్మజా పల్వరైజర్సు
ప్రొ॥ అడపా సైదులు
సత్యనారాయణస్వామి గుడివీధి. గుంటూరు
ఫోన్ : ఆఫీసు : 21947, 20584. రెసిడెన్స్ : 21066

శ్రీ పద్మజా యిన్‌సెక్టిసైడ్స్ ప్రారంభోత్సవ సమయమున మా శుభాకాంక్షలు
అన్నం వెంకటేశ్వరరావు,
శ్రీ పద్మజా ఇన్‌సెక్టిసైడ్స్ సోల్ డిస్ట్రిబ్యూటర్సు
మే. పా. న్యూ కమర్షియల్ కార్పొరేషన్, గుంటూరు.
ఫోన్సు : ఆఫీసు : 20869, 21387. రెసిడెన్సు : 22297.

శ్రీ పద్మజా యిన్‌సెక్టిసైడ్స్ ప్రారంభోత్సవ సమయమున మా శుభాభినందనలు
మునగాల రామమోహనరావు
ఫెర్టిలైజర్స్
తెనాలి ఫోన్ నెం. 680

శ్రీ పద్మజా యిన్‌సెక్టిసైడ్స్ ప్రారంభోత్సవ సమయమున మా శుభాకాంక్షలు
మంతెన నాగయ్య
బిల్డింగ్ కాంట్రాక్టర్సు, గుంటూరు.
ఫోన్ : 20584, 20166.

శ్రీ పద్మజా యిన్‌సెక్టిసైడ్స్ ప్రారంభోత్సవ సమయమున మా శుభాభినందనలు
శ్రీ తిరుమల ఫెర్టిలైజర్సు
డీలర్సు : ఫెర్టిలైజర్సు అండ్ పెస్టిసైడ్స్,
ఏటుకూరు రోడ్డు, గుంటూరు.

శ్రీ పద్మజా యిన్‌సెక్టిసైడ్స్ ప్రారంభోత్సవ సమయమున మా శుభాకాంక్షలు
శ్రీ సీతారామా పల్వరైజర్సు
డీలర్సు : పద్మజా యిన్‌సెక్టిసైడ్స్
తాడేపల్లి

శ్రీ పద్మజా యిన్‌సెక్టిసైడ్స్ ప్రారంభోత్సవ సమయమున మా శుభాభినందనలు
అరుణా పల్వరైజర్స్
తాడేపల్లి

శ్రీ పద్మజా యిన్‌సెక్టిసైడ్స్ ప్రారంభోత్సవ సమయమున మా శుభాకాంక్షలు
భృగుమళ్ళ వెంకటప్పయ్య అండ్ సన్ అండ్కో.,
ప్రా. బి. రాధాకృష్ణ గుప్త
పల్వరైజర్స్ అండ్ పెస్టిసైడ్స్
పట్నం బజారు, గుంటూరు ఫోను నెం. 20453

శ్రీ పద్మజా యిన్‌సెక్టిసైడ్స్ ప్రారంభోత్సవ సమయమున మా శుభాభినందనలు
A. S. R. ప్రొడక్ట్సు
చిట్టినగర్, ఫోన్ నెం. 61187 విజయవాడ-9.

శ్రీ పద్మజా యిన్‌సెక్టిసైడ్స్ ప్రారంభోత్సవ సమయమున మా శుభాకాంక్షలు
విజయభారతి కార్పొరేషన్
మెర్చంట్స్ అండ్ కోర్ డీలర్స్
ప్రా. నాయిల నాగేశ్వరరావు,
20-11-37, ఏటుకూరు రోడ్, ఫోను నెం 21747 గుంటూరు-3

ఆల్ ఇండియా పాప్యులారిటీ కంటెస్టు

మొత్తం 27 నెం సమూనా. ఎంట్రీ ఫీ లేదు — తప్పక ఎదు బహుమతి గెలవండి!

6	11	10
13	9	5
8	7	12

మొదటి బహుమతి : ఒక రాడ్‌మాన్ మోటార్ సైకిల్ లేక ఒక టెలివిజన్ సెట్. 2 వ బహుమతి: ఒక టెలిఫోన్ లేక ఆటోమేటిక్ కెమెరా. 3 వ బహుమతి : (300) రు. 275/- బాబీ జపాన్ మోటార్ 3 బాండ్ ఆర్కెస్ట్రా

1	1
1	1
1	1

ట్రాన్సిస్టర్ వగైరా వస్తువులు ఇవి ఒక జీవితాంత కానుక 4 వ బహుమతి: మా ఆఫీసును చేరిన మొదటి ఎంట్రీకి ఒక టెలిఫోన్. సమాధాన నిర్ణయమే చివరిది. 6 (ఆరు) నుండి 14 (పదునాలుగు) వరకూగల అంకెను ఒకటంకె ఒకసారి మాత్రమే ఉపయోగించి విడువుగా. మూలాగా, అడ్డంగా ఎలు కూడినా మొత్తం 30 (ముప్పది) వచ్చునట్లు పూర్తిచేయాలి. ఎంట్రీలను సాదా కాగితం వాడాలి. గెలుపొందినవారు పోస్టేజి, ప్యాకింగ్, లైసెన్స్ ఏ వారే చెల్లించాలి. పరిశీలకు 45 పైసలు స్టాంపులు పంపండి,

చివరి పోస్టింగ్ తేది: 24—9—74

DIRECTOR, FOR HANS INDIA (25)
Post Box No. 1249, DELHI-7.

అనుకరణ

ఉచితం: ఉచితం:

అమెరికా దేశములో పేరు గాంచిన వ్యాపారస్తులు, దేశ నాయకులు "లెవాక్స్ టన్". అయన చెప్పిన మాటలు ఇవి "1952-1958"వ సంవత్సరములో నేను నా పట్టణములో Mayor గ పని చేస్తున్నప్పుడు 2400 మంది పెద్దలను నేను విచారించాను. అందులో పదకొండవ అధివారపు ఇదులకు (దేవుని గూర్చి బోధించే ఇదులకు) దేవాలయములోని ఆరాధనకు క్రమంగా వెళ్ళు వారుంటే, వారికోసం నేను జాల్వాన చెల్లిస్తానని వారితో పందాలు చేశాను. "ఎప్పుడో ఒక్కప్పుడు వెళ్లుచుండేవారుండి, ఇప్పుడు లేదు. మమ్ములను వదలిపెట్టితే వెళ్ళుదుము ప్రయత్నిస్తాము" అని పలికినవారే గాని, దైవారాధనకు అదివారపు ఇదులకు క్రమంగా వెళ్ళినవారు ఆ 2400 మందిలో ఏ ఒక్కరూ లేదు." ఈ మాటలవలన దైవారాధనకు అదివారపు ఇదులకు దేశములో నేరలమర్గించుటకు తొడ్పడుచున్నవని చెప్పుటకు సందేహము లేదు. దేవాలయములో ఆరాధించుటకు వచ్చే వారంతా రక్షణ పొందిన భక్తాగ్రేసులని కాదుగాని, ప్రార్థన, ఆరాధన, పంక్తి కీర్తన, సత్యహితానం, సద్బోధ, పసిపిల్లల పసిహృదయాలను దైవ స్వరూపములో రూపొందించుటకు తోడ్పడుచున్నవని విన్నదేహములో చెప్పవచ్చు. ఎవ్వరో అన్నారు. "నా విత్తనం వెయ్యి రెట్లుగ ఫలించుటకు దీనిని ఎక్కడ విత్తాలి? ఆ ప్రశ్నకు ప్రభు జవాబిచ్చాడు. "నా కోసం ఈ విత్తనమును పసిపాప హృదయములో విత్తుము" అని పెద్దవారిని అనుకరించడం పిల్లలకు అతివాసు. అసభ్యకరమైన సినిమాలు, ఉద్రేకాలను రెచ్చగొట్టే సినిమాలు సమాజములో యింతటి పరిణామాన్ని తీసుకొని వస్తున్నాయో, వీటిని చూసిన మనుష్యులు ఎంత దిగజారిపోతున్నారో వీటిని చూచి ఎంతమందికి చెడు అలవాట్లు అలవడుతున్నాయో తెలిసికూడ ఎంతోమంది తల్లి తండ్రులు తమ చిన్న పెద్ద పిల్లలందర్ని వెంటబెట్టుకొని సినిమాకు వెళ్ళుకుంటారు. పిల్లల బాగోగులను గుర్తించి వాటికి దూరంగ ఉండడం తల్లిదండ్రులకు అసాధ్యమయినప్పుడు పిల్లలకు మటుకు అసహ్యమవుతుంటా? బుద్ధి తెలిసిన తల్లి తండ్రులకు లేని విచక్షణం పిల్లలకు మటుకు ఎలా వస్తుంది. ఇంక అందులో చూపిన దృశ్యాలను పిల్లలు అనుకరిస్తున్నారని వారిని గద్దించడం బుద్ధిహీనత, తల్లి తండ్రులు సినిమాలకు, షికార్లకు వెళ్ళితే పిల్లలు వెంబడిస్తారు. లేక వారు దైవసన్నిధిలో జంటగా కూర్చొని సత్కీర్తనలు పాడుతూ దైవాన్ని ప్రార్థిస్తే, వారు కూడ వారి చిన్ని మోకాళ్ళను వంచి, చేతులు జోడించి దైవాన్ని ప్రార్థిస్తారు.

బూతుబొమ్మలతో కూడిన అసభ్యకరమైన సాహిత్యాన్ని పసివాడు దాచుకొని వణించే తల్లి తండ్రులున్నారు. సినిమాలకు, గుర్రపు పందాలకు, క్లబ్బులకు వెళ్ళే తల్లులున్నారు. ఇంక, పిల్లలను మట్టుకు ముక్కు మూసుకొని జపంచేస్తూ కూర్చోమంటే వాడు కూర్చోగలా? ఎనుగును గూర్చి చెప్పుతున్నకొలు తదిని వినిపించినా ఒక బ్రతికి యున్న ఎనుగును చూచి పిల్లలు ఎక్కువగా నేర్చుకోగలరు. మన బోధనకన్న పిల్లల యెదుట మన నడత చాలా ముఖ్యం. "బాబుడు నడవవలసిన త్రోవను వారికి నేర్పుము. వాడు పెద్దవాడైనప్పుడును దాని నుండి తొలగిపోడు" అని బైబిలులో వ్రాయబడి ఉన్నది. దానిని మీదు చదివారా?

చదలవాడ చంద్రమతిదేవి

ఉచితం I ఉచితం II ఉచితం III

మీ ఇంట్లోకూర్చొని బైబిల్ పరిశోధనమీద తక్కువనిర్వచిత కెటి పొందాలన్నా బైబిల్ కువంబం దింపిన అందమైన ఎలువగంపు స్తకాలు కావాలన్నా ఒక కార్డుపై మీ అడ్రసు స్పష్టముగా వ్రాయండి. పోస్టు ఖర్చులు కూడా మాదే.

ఇదీ అడ్రసు:
ఎస్. జాన్ డేవిడ్
ఫార్ కార్నర్స్, పోస్టుబాక్సు: 315
విజయవాడ-2

Hope

Gospel Message inserted by Far Corners, Post Box No. 315, Vijayawada-520002, through Mr. S. John David.

అనంతపురం జిల్లాలో తీవ్ర కరువు పరిస్థితి

తక్షణ సహాయక చర్యలకై జిల్లా కమ్యూనిస్టు సమితి డిమాండ్

అనంతపురం, ఆగస్టు 30

అనంతపురం జిల్లాను తక్షణం క్షామ ప్రాంతంగా ప్రకటించి, సహాయక చర్యలు చేపట్టాలని జిల్లా కమ్యూనిస్టు సమితి డిమాండ్ చేసింది.

సమితి సమావేశం ఈ నెల 25న జరిగింది. జిల్లాలో యేర్పడిన తీవ్రమయిన కరువు పరిస్థితి చర్చించి, వెంటనే ప్రభుత్వం క్షామ నివారణ చర్యలు తీసుకోవాలని ఈ క్రింది తీర్మానాన్ని ఆమోదించింది:

గత సంవత్సరం కూడా వర్షాలు సకాలములో కురవనందున అనేక తాలూకాలలో ముంగారి పైర్లు దెబ్బ తిన్నవి. రెండు సంవత్సరాలు వరుసగా దెబ్బ తిన్నవి. ఈసారి ఆగస్టు నెల దాటుతున్నప్పటికి జిల్లాలో అత్యధిక భాగం తాలూకాలలో విత్తనమే వేయలేదు. అనంతపురం, కళ్యాణదుర్గంలో కొంత భాగం, ధర్మవరం, రాయదుర్గం తాలూకాలలో పేరుకు సగ విత్తనాలు కూడా ఎమ్ముతున్నారు. వ్రజలు ముంగారి పైర్లపై ఆశ వదలుకొన్నారు. అన్నదాత, భరణ, కౌలుదారులు అప్పుడప్పుడు చెడుగు పనులుగా చినుకులున్నప్పుడు పొలాల్లో పెట్టిన వంకాయలు కూడా ఎండిపోయాయి. యిప్పుడు వాన వచ్చినా ప్రయోజనంలేదు. అనంతపురం జిల్లాలో యేటి కాలువ క్రింద కూడా పీడు లేక నాడు వేసుకుని వంకాయ పెట్టడానికి రైతులు సాహసం చేయలేక పోయారు. మొత్తం మీద యిప్పటికి పరిస్థితులు తీవ్రంగా వున్నవి.

గుత్తి తాలూకాలో బ్రాగడానికి కూడా నీరు లేక వ్రజలు యిబ్బంది పడుతున్నారు. వ్యవసాయ పనులు లేక వ్యవసాయ కూలీలు - పేద రైతులు వలస పోవడం ప్రారంభమైంది.

అసలే తుగుడిల్లా, ఇప్పుడు తిండిగింజలకు కటకట వివరీతంగా వుంది. ఇక పశువులకు మేత, దాణా పూర్తయిందా వద్దన్న ఎక్కడాలేదు. పేద రైతాంగానికి తిండిగింజల కటకటకు తోడు పశువులు మేపలేక ఇక్కట్లు కేవలం అనే సంకటం పలె దైన్యస్థితిలో దాపున సిద్ధమౌతుంటే వారి అవస్థ చూడలేకపోతున్నారు. అనేక చోట్ల పశువులను అమ్ముకుంటున్నారు.

ప్రభుత్వ నిర్లక్ష్యం

ప్రభుత్వ దృష్టికి తీవ్రతరమౌతున్న కరువు పరిస్థితులను తెలుపకపోయినా ఇంతవరకు యే విధమైన సహాయకచర్యలకు పూనుకోలేదు.

అధికధరలతో పరుగులెత్తుతున్న ప్రజా జీవితంలో మహోత్పాతకరమైన కరువుకూడా తీవ్రతరమవుతున్న పరిస్థితులలో యింకా ప్రభుత్వం ఆలోచించక పోవడం మహా దారుణం.

కాన యిప్పటికయినా ప్రభుత్వం కడపటి జిల్లాను కరువు ప్రాంతంగా ప్రకటించి, తక్షణం కరవు కరువు నివారణకు అవసరమైన ప్రత్యేక విధులు నిర్వహించాలని కోరుతున్నాం.

వ్యవసాయ కూలీలకు వెంటనే పనులు కల్పించాలి. ప్రతి గ్రామంలో పొడిపోయి తెరవాలి. చిన్న నీటి పనులు అభివృద్ధికి తక్షణమే పూనుకోవాలి. తుంగభద్ర ఎగువ కాల్వ పని త్వరితంచేసి రెండవ దశను కూడా పూర్తి చేయాలి, శ్రీశైలం ప్రాజెక్టును బహుళార్థక పథక ప్రాజెక్టుగా నిర్మించుటకు విధులు నిర్వహించే రాయలసీమలో కరువును శాశ్వతంగా పారద్రోలాలి.

గమనిక

11.8.74 విశాలాంధ్ర పంచిక చివరి పేజీలోని "ఉస్మానియా అనుమతి స్థితి" అనే శీర్షిక గల లేఖలో చివర డాక్టర్ పి. హెచ్. రామారావు బదులుగా డా. పి. హెచ్. వెంకట్రామారావు అని చదువుకోగోర్తాం.

ఆంధ్రప్రదేశ్ ప్రభుత్వము
ఇండస్ట్రీస్ డిపార్టుమెంట్

టెండరు నోటీసు

ప్రభుత్వ సిరామిక్ సర్వీస్ సెంటర్, రాజమండ్రి వారికి 1974 - 75 సంవత్సరానికి కావలసిన ముడిసరుకులు సరఫరా చేయుటకు ఈ క్రింది సంతకం దాదపిచే సీలువేసిన టెండర్లు 16-9-1974 న గాని ఆ లోపు గాని స్పెషల్ ఆఫీసర్, గ్రామీణ క్రూసిబుల్ ఇండస్ట్రీ, రాజమండ్రి వారికి చేరునట్లు కోరబడుచున్నది.

విస్తృత టెండరు ఫారములు, టెండరు దాన్లకు సూచనలు కావలసిన రు. 5-50 లు మనియార్డరు ద్వారాగాని, లేక నగదు గాని స్పెషల్ ఆఫీసర్, గ్రామీణ క్రూసిబుల్ ఇండస్ట్రీ, రాజమండ్రి వారికి 16-9-74 న గాని, లోపుగాని చెల్లించి పొందవచ్చును.

టెండర్లు ది. 17-9-1974 ఉదయం గం॥ 10.30 లకు స్పెషల్ ఆఫీసర్ మరియు, అసిస్టెంట్ డైరెక్టరు, రాజమండ్రి వారిచే అప్పటికి హాజరైన టెండరుదార్లు, లేక వారి ఎజెంటు సమక్షంలో తెరువబడును.

ఫర్ డైరెక్టర్ ఆఫ్ ఇండస్ట్రీస్

హస్త ప్రయోగం, అంగం చిన్నదై అవసరకాలమందు అసంతృప్తి, శుక్రనష్టము నపుంసకత్వము, హెర్నియా, శుక్రవ్యాధులు పోస్టుద్వారాకూడా వైద్యం చేయబడును. పరిణామం (బుద్ధి), మూత్ర వ్యాధులు, ఆపరేషన్ లేకుండా రండి. డా॥ దేవు, ఫోన్: 6561, మూర్వాడీగుడి వద్ద, తెనాలి, బ్రాంచి: 9-డి, కిరాణీస్ట్రీట్, మద్రాసు.17.

రైల్వే కాజువల్ లేబరే తొలగింపు

సౌత్ సెంట్రల్ రైల్వే వర్కర్స్ యూనియన్ ఖండన

విజయవాడ, ఆగస్టు 29

రైల్వే సమ్మెను పురస్కరించుకొని విజయవాడ రైల్వే డివిజన్ అధికారులు కార్మికులపై పగ సాధించు చర్యలు తీసుకొనటాన్ని సౌత్ సెంట్రల్ రైల్వేవర్కర్స్ యూనియన్ ఒక ప్రకటనలో తీవ్రంగా ఖండించింది.

సమ్మెలో పాల్గొన్న కొంతమంది యూనియన్ కార్యకర్తలను బర్తరఫ్ చేయడమే గాక మానసికా దృష్టి లేకుండా ప్రవర్తిస్తున్నారని పేర్కొన్నది.

డివిజనల్ యింజినీరింగ్, సెక్షనల్ (లోకో, క్యారేజ్ వాగన్), సిగ్నలింగ్ మొదలగు శాఖలలో బాలకాలంగా పని చేస్తున్న అనేక వందలమంది క్యాజువల్ లేబరును నిలిపివేశారు. మియాదాలు టెంపరరీ కన్ఫర్మేషన్ ప్రకారం పనిచేసిన 6 నెలలు పనిచేసిన ప్రతి క్యాజువల్ కార్మికుడు పర్మినెంటు కావలసి వుండగా, ఎందరినో "లాయర్ వర్కర్లు" అందుకుతకు ఉద్యోగాలు చూపాలంటే భారీ లంచాలు యివ్వకపోవడం వలిచేసినవారిని తొలగించటాన్ని గర్హించింది.

వరి రోజుల క్రితం నిద్రగుండలో, విజయవాడలో 30 మందికిపైగా క్యాజువల్ కార్మికులను నిలిపివేయబూనిన్ని అందించింది.

మాలవీయగారు ప్రతిపక్షాల నిరసన

న్యూఢిల్లీ, ఆగస్టు 30

దేశంలో ఉప్పు ఉత్పత్తి పడిపోవడానికి ప్రధాన కారణాలలో ఒకటి గ్రేడ్ యూనియన్ రాజకీయ వ్యవహారాలు ముందరం అన్న ఉప్పు గనుల మంత్రి శ్రీ కె. డి. మాలవీయాను నేడు రాజ్యసభలో పలువురు ప్రతిపక్ష సభ్యులు నిరసన తెలియచేశారు.

దేశంలోని ముఖ్య పరిశ్రమలు ప్రధానంగా ఉప్పు పరిశ్రమలో మామూలు సంబంధాలు ఏర్పాటు చేయడానికి ప్రతిపక్షాలు సహకరించాలని మంత్రి విజ్ఞప్తి చేశారు.

ఈ జిప్ట్‌కు ఎంరేడ్ విమానాలు

ఫ్రాన్స్ అంగీకారం

పారిస్, ఆగస్టు 30

ఈజిప్టుకు 50 మిరేడ్ విమానాలు, సిరియాకు అత్యంత అధునాతనమైన వాడార్ యుద్ధతాంగాన్ని సరఫరా చేయడానికి ఫ్రాన్స్ అంగీకరించింది అని విశ్వసనీయ వర్గాలు నేడిక్కడ వెల్లడించాయి.

అరబ్ దేశాలకు అయుధ సరఫరాపై ఏడేళ్ళక్రితం విధించిన ఆంక్షలను ఫ్రాన్స్ ఇటీవలే తొలగించింది

నిలిపివేయబడిన క్యాజువల్ లేబరును తిరిగి ఉద్యోగాలలో నియమించి, వారికి న్యాయం చేకూర్చాలని యూనియన్ కోరింది.

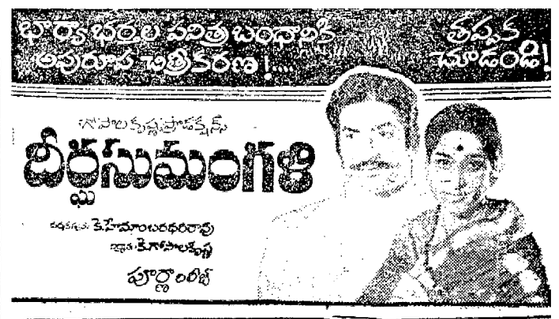

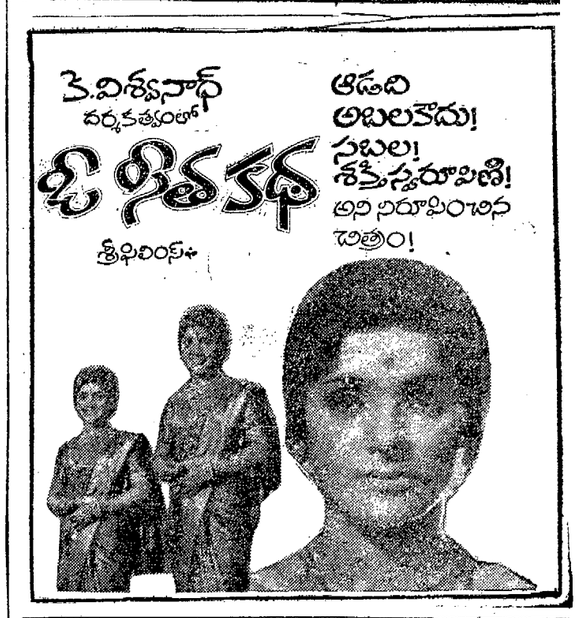

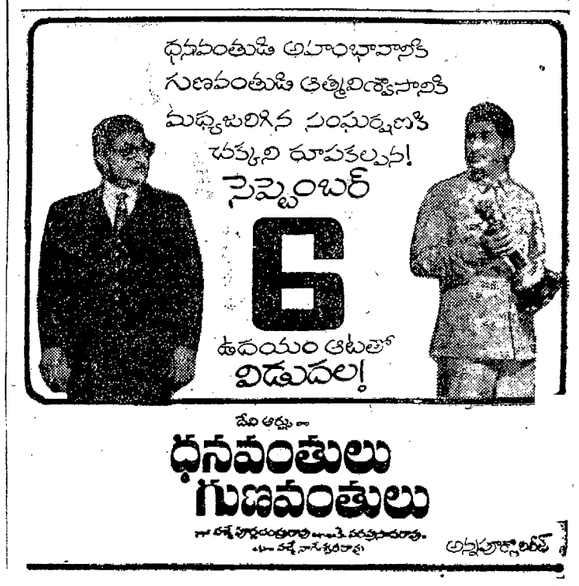

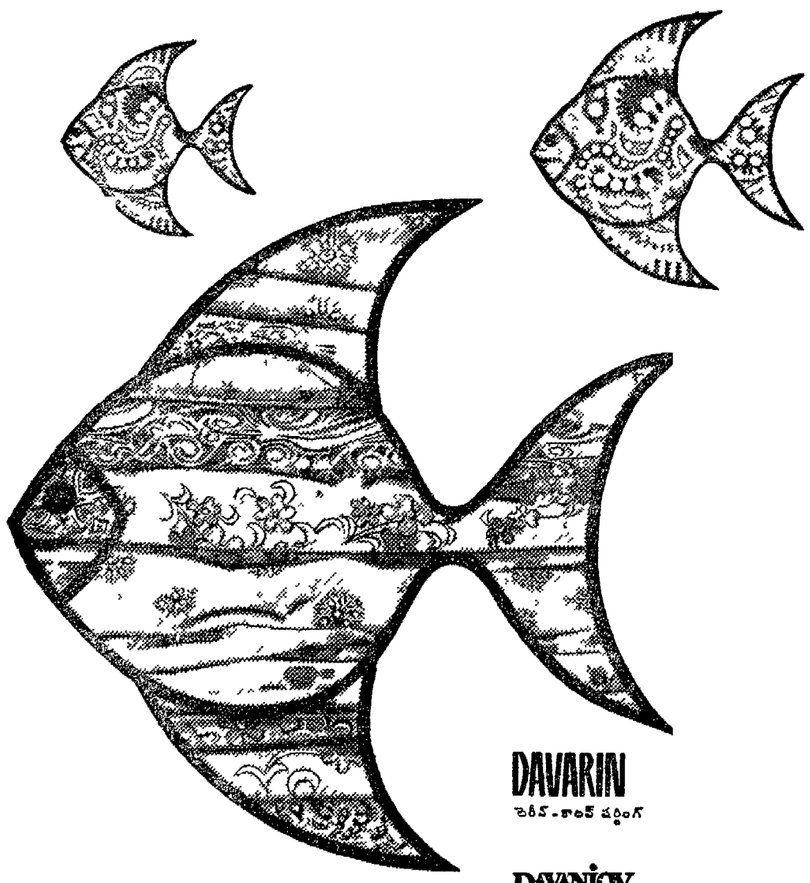

రేడియో

సోమవారం సెప్టెంబర్ 2
శక 1896 భాద్రపద 11

హైదరాబాద్ - ఎ

405.4 మీ. (740.8లో సై.)

6-10 భక్తిరంజని అఖండ కాండవం, సంప్రదాయ కీర్తనలు; 7.15 సంస్కృత వరిచయం 'కిరాతార్జునీయం' శేషవసంతుల నరసింహశాస్త్రి; 7.30 షేక్ హుస్సేన్ సాహెబ్ - క్లారినెట్; 7.45 చిత్ర సీమ: ధర్మదాత, దెబ్బకు చేసిన మనుషులు, నోము; 8.25 మాలతీ సద్మనాభరావు; 12-05 సంగీత సుధ ఎస్. రాజా అయ్యంగార్; 1-10 చిత్రసీమ: తులసి, ప్రతిజ్ఞాపాలన, రాధమ్మ పెళ్ళి, రాజీరత్న ప్రభ; 1-30 షేక్ హుస్సేన్ సాహెబ్. క్లారినెట్; 7.40 మీడు కొరినపాటలు; 8-15 మాలతి సద్మనాభరావు; 9.30 లలిత సంగీతం - సి. హెచ్. అమ్మణ్ణాచార్య; 10-00 షేక్ హుస్సేన్ సాహెబ్ - క్లారినెట్; 10.30 జాతీయగీతం, సమాప్తి.

విజయవాడ

357.1 మీ. (840 కిలో సై.)

6.05 భక్తిరంజని: దేశభక్తి గేయం, కవస్తుతి, వాతియాకలాం; 7-15 సంస్కృత వరిచయం; 7-30 భక్తి సినీ సంగీతం - రాజమండ్రి, పార్వతీ కల్యాణం, పెళ్ళి కూతురు; 7-45 సంగీత క్షణ - దేశభక్తి గేయం; 11-45 చిత్రతరంగిణి: 1.20 చిత్రతరంగిణి: తాతిబొట్టు. మాయని మమత; 1.30 గజాసంగరావు తోషి. వయోలిన్; 2.10 చిత్రతరంగిణి. 5.30 మిట్టదొడ్డి సత్యవతి; 6.20 చిత్రతరంగిణి: అక్కా చెల్లెళ్లు; 7.45 యువవాణి - లలిత సంగీతం, గుంటూడు మిని మెడికల్ కూయర్ డాక్టర్ల తోపరిచయం; 8-33 ఈ రోజు పాట్ల మెంజిల్; 10.00 ముట్టదొడ్డి సత్యవతి; 10.30 సమాప్తి.